Karfitsa press

Αρ. Φύλλου 1176 | www.karfitsa.gr | ΠΑΡΑΣΚΕΥΗ 13 ΝΟΕΜΒΡΙΟΥ 2026

Ακολουθήστε μας στο Instagram

@ karfitsa_gr

ΠΟΛΙΤΙΚΗ



ΕΦΥΓΕ Ο ΥΦΥΠΟΥΡΓΟΣ, ΑΝΟΙΓΕΙ Ο ΦΑΚΕΛΟΣ ΤΩΝ «ΜΟΡΙΩΝ»

Η απομάκρυνση Τσαβδαρίδη φέρνει στο προσκήνιο τη μοριοδότηση των αθλητών για τα ΑΕΙ — Επιστρέφει στο Υγείας ο Βαρτζόπουλος.

■ ΣΕΛ. 2, 4, 5

ΤΟ ΠΑΖΑΡΙ ΤΗΣ ΑΟΖ



ΠΟΙΟΣ ΧΩΡΑΕΙ ΣΤΟ ΤΡΑΠΕΖΙ ΤΗΣ ΑΟΖ;

Το παζάρι της Άγκυρας, ο όρος που αποδίδει στο Κάιρο ο Καιρίδης και οι «νάρκες» που βάζει η Aydinlik.

■ ΣΕΛ. 6

ΜΑΦΙΑ ΤΗΣ ΝΥΧΤΑΣ

ΑΠΟ ΤΟΝ ΔΙΣΚΟ ΣΤΟΥΣ «ΜΠΡΟΣΤΙΝΟΥΣ»

«Ως σερβιτόρος έμαθα να βγάζω άδειες καταστημάτων, υποστήριξε ο 56χρονος που προφυλακίστηκε.



ΛΑΘΡΕΜΠΟΡΙΟ ΤΣΙΓΑΡΩΝ

ΜΙΑ ΑΥΛΗ, 71 ΡΟΛΟΓΙΑ ΚΑΙ ΧΡΗΜΑ ΜΕ ΟΥΡΑ



Το κρυφό δίκτυο των λαθραίων τσιγάρων — Οι διαδρομές του χρήματος σε Θεσσαλονίκη και Κιλκίς.

■ ΣΕΛ. 24

Ο ΠΕΡΙΦΕΡΕΙΑΡΧΗΣ ΔΥΤΙΚΗΣ ΜΑΚΕΔΟΝΙΑΣ ΣΤΗΝ «Κ»

ΑΜΑΝΑΤΙΔΗΣ: ΔΟΥΛΕΙΕΣ, ΟΧΙ ΕΙΣΙΤΗΡΙΑ ΦΥΓΗΣ

Το στοίχημα να μείνουν οι νέοι στη Δυτική Μακεδονία



■ ΣΕΛ. 16–17



ΡΟΔΟΠΗ

ΤΟ ΒΑΜΒΑΚΙ ΠΝΙΓΗΚΕ, Ο ΛΟΓΑΡΙΑΣΜΟΣ ΞΕΠΕΡΝΑ ΤΑ 11 ΕΚΑΤ.

Σε οικονομικό αδιέξοδο οι παραγωγοί μετά την κακοκαιρία. ■ ΣΕΛ. 19



ΤΡΙΚΑΛΑ

15 ΧΡΟΝΙΑ ΜΥΛΟΣ, 48 ΜΕΡΕΣ ΜΑΓΕΙΑ

Ο Μύλος των Ξωτικών ανοίγει τις πύλες του και βάζει την πόλη σε χριστουγεννιάτικο ρυθμό. ■ ΣΕΛ. 20–21



ΠΡΩΤΑΘΛΗΤΙΣΜΟΣ ΕΠΙ ΧΑΡΤΟΥ

Ας πάρουμε ένα παιδί που επιστρέφει από την προπόνηση στις δέκα το βράδυ. Έχει αύριο διαγώνισμα, πεινάει και πονάει το γόνατό του. Η μητέρα το περιμένει με φαγητό και την ερώτηση που έχουμε ξεστομίσει σχεδόν όλοι οι γονείς: «Αξίζει τώρα όλη αυτή η ταλαιπωρία;».

Στην Ελλάδα μπορεί να υποτιμάμε τη γυμναστική. Τη μοριοδότησή της ποτέ.

Σε κάποιο άλλο σπίτι, η συζήτηση μπορεί να ξεκινάει ανάποδα: πόση ταλαιπωρία απαιτείται ακριβώς για να προκύψει το ευεργέτημα; Διότι άλλο να αγαπάς τον αθλητισμό και άλλο να μην έχεις διαβάσει την εγκύκλιο.

Η υπόθεση Τσαβδαρίδη, που οδήγησε στην παραίτησή του, άνοιξε ένα εξαιρετικά δυσάρεστο παράθυρο σ' αυτή τη δεύτερη συζήτηση. Καταγγελίες για εικονική αθλητική συμμετοχή, ρεπορτάζ για αίτηση αξιοποίησης της προσαύξησης 10%, διαψεύσεις του ίδιου για παρέμβαση και για εισαγωγή της κόρης του στη Γεωπονία με πρόσθετα μόρια. Όλα αυτά χρειάζονται έλεγχο. Η παραίτηση δεν υποκαθιστά τη διερεύνηση.

Η ανήλικη, πάντως, δεν είναι ο κατάλληλος στόχος. Οι ενήλικοι έχουν τις υπογραφές, τις αρμοδιότητες και την υποχρέωση των εξηγήσεων. Ας σηκώσουν τουλάχιστον αυτό το βάρος. Δεν απαιτεί προθέρμανση.

Το ενδιαφέρον βρίσκεται στη μεταμόρφωση του αθλητισμού μόλις πλησιάζει το μηχανογραφικό. Στο σχολείο τον αντιμετωπίζουμε περίπου ως ευκαιρία να ξεμουδιάσουν τα παιδιά μεταξύ δύο χρήσιμων μαθημάτων. Στην εισαγωγή στο πανεπιστήμιο μπορεί να αποκτήσει χρησιμότητα που ούτε ο πιο ενθουσιώδης γυμναστής δεν είχε υποσχεθεί.

Ξαφνικά ενδιαφερόμαστε για πρωταθλήματα, κατηγορίες, φύλλα αγώνα. Η ελληνική οικογένεια, που μέχρι χθες ζητούσε να κοπεί η προπόνηση για χάρη του φροντιστηρίου, μπορεί να ανακαλύψει ότι το φροντιστήριο δεν είναι η μοναδική οδός προς τη σχολή.

Κι εγώ γονιός είμαι. Γνωρίζω την έφεσή μας να θεωρούμε το παιδί μας εξαιρετικό και το σύστημα ανεπαρκές, κυρίως όταν δεν αναγνωρίζει εγκαίρως το πρώτο. Η αγωνία, όμως, δεν μας δίνει δικαίωμα να μετακινούμε τη γραμμή της εκκίνησης.

Πόσο μάλλον όταν έχουμε πολιτική εξουσία. Όποιος συμμετέχει στη διαμόρφωση των κανόνων οφείλει μεγαλύτερη αυτοσυγκράτηση στη χρήση των εξαιρέσεών τους. Δεν μπορεί το δημόσιο αξίωμα να συνοδεύεται από ιδιαίτερα μαθήματα πλοήγησης στα παραθυράκια.

Οι διευκολύνσεις για διακριθέντες αθλητές έχουν λόγο ύπαρξης. Υπάρχουν παιδιά που μοιράζουν τη μέρα τους ανάμεσα σε σχολείο, διάβασμα, προπονήσεις και αγώνες. Το ελάχιστο που τους χρωστάμε είναι να ελέγχουμε ότι το ευεργέτημα φτάνει σ' εκείνους που το δικαιούνται. Με πραγματικά στοιχεία, ουσιαστική εποπτεία και ευθύνη για κάθε ανακριβή πιστοποίηση.

Και παράλληλα να προσφέρουμε αθλητισμό μέσα στην εκπαίδευση, χωρίς να ζητάμε από κάθε παιδί μετάλλιο ως δικαιολογητικό. Να μπορεί να παίξει επειδή του αρέσει. Να μάθει να συνεργάζεται, να χάνει, να ξαναδοκιμάζει. Ακόμη κι αν δεν πάρει ούτε μισό μόριο από όλα αυτά.

Γιατί η χειρότερη ζημιά γίνεται στο παιδί που έχει ιδρώσει και βλέπει να επιβραβεύεται μια ενδεχόμενη παράκαμψη. Το ενημερώνουμε, με τον πιο επίσημο τρόπο, ότι προπονούνταν σε λάθος άθλημα.

Το παιδί με το πονεμένο γόνατο τελείωσε το φαγητό και άνοιξε το βιβλίο. Αύριο έχει πάλι σχολείο και προπόνηση. Ας φροντίσουν οι αρμόδιοι να ελέγξουν ποιος δικαιούται τι, προτού του ξαναμιλήσουν για ευγενή άμιλλα.

Γιατί, αν επιβεβαιωθούν οι καταγγελίες, θα χρειαστεί να του εξηγήσουμε μια καινούργια εκδοχή του ομαδικού αθλήματος: **εσύ τρέχεις, εσύ ιδρώνεις, εσύ κερδίζεις - και τα μόρια τα μοιραζόμαστε.**

ΙΔΙΟΚΤΗΣΙΑ ΚΑΙ ΔΙΟΙΚΗΣΗ
ΙΔΙΟΚΤΗΣΙΑ
KARFITSA MEDIA GROUP ΙΚΕ

ΝΟΜΙΜΟΣ ΕΚΠΡΟΣΩΠΟΣ - ΙΔΙΟΚΤΗΤΗΣ -ΒΑΣΙΚΟΣ ΜΕΤΟΧΟΣ
Χρυσή Τζουμάκα

ΣΥΜΒΟΥΛΟΣ ΔΙΟΙΚΗΣΗΣ & ΥΠΕΥΘΥΝΟΣ ΕΠΙΚΟΙΝΩΝΙΑΣ
Γιώργος Ν. Καραμανλής

ΓΕΝΙΚΟΣ ΔΙΕΥΘΥΝΤΗΣ
Δημήτρης Μιχαλέλης

ΔΙΕΥΘΥΝΤΡΙΑ
Φανή Χαρίση

ΑΡΧΙΣΥΝΤΑΚΤΗΣ
Παναγιώτης Γκαμπράνης

ΣΥΜΒΟΥΛΟΣ ΕΚΔΟΣΗΣ
Δημήτρης Δραγώγιας

ΣΥΝΤΑΞΗ ΚΑΙ ΠΑΡΑΓΩΓΗ
ΣΥΝΤΑΚΤΕΣ
Αναστασία Καρυπίδου
Βασίλης Παπαναστασούλης
Παναγιώτης Μανής
Γιώργος Κατσιάνης
Θωμάς Μίχος
Ελίνα Τουκουσμπαλίδου
Κλέλια Κλουντζού
Ανδρονίκη Ζαφειρίου

ΦΩΤΟΡΕΠΟΡΤΑΖ
eurokinissi.gr

ΑΡΘΡΟΓΡΑΦΙΑ
Δημήτρης Δραγώγιας
Έλλη Τριανταφύλλου

ΔΗΜΙΟΥΡΓΙΚΟ & ΣΕΛΙΔΟΠΟΙΗΣΗ
Χρήστος Μαμμέλης
Σταυρούλα Κοράλλη

ΕΠΙΚΟΙΝΩΝΙΑ ΚΑΙ ΓΡΑΦΕΙΑ
ΕΜΠΟΡΙΚΗ ΔΙΕΥΘΥΝΣΗ - ΥΠΟΔΟΧΗ ΔΙΑΦΗΜΙΣΗΣ
Κατερίνα Χαρκιολάκη & Μαρίνα Πέππα
harkiolakiaikaterini@gmail.com

ΥΠΟΔΟΧΗ ΔΙΑΦΗΜΙΣΗΣ
Χριστίνα Μαργώνη

ΓΡΑΜΜΑΤΕΙΑ
karfitsa.karfitsa@gmail.com

Karfitsa press

ΕΔΡΑ: **Δωδεκανήσου 21, Θεσσαλονίκη**
2310278959
info@karfitsa.gr, press@karfitsa.gr

ΑΦΜ: **803424953**

ΔΟΥ: **ΚΕΦΟΔΕ ΘΕΣΣΑΛΟΝΙΚΗΣ**

ΝΟΜΙΚΟΣ ΣΥΜΒΟΥΛΟΣ
Μαρία Κευγά & Γιώργος Παναγιωτόπουλος
210 825 0070

ΣΤΟΙΧΕΙΑ ΥΠΕΥΘΥΝΟΥ ΠΡΟΣΤΑΣΙΑΣ ΔΕΔΟΜΕΝΩΝ
Ιωάννης Σαρακηνός dpo@sarakinoslaw.com


9° OLYMPIC DAY RUN GREECE 2026
THESSALONIKI CITY Half MARATHON
10K, 5K & 1,5K
ΚΥΡΙΑΚΗ 22 ΝΟΕΜΒΡΙΟΥ 2026
ΠΑΡΑΤΑΣΗ ΕΓΓΡΑΦΩΝ
έως
6 ΝΟΕΜΒΡΙΟΥ 20:00
• ΗΜΙΜΑΡΑΘΩΝΙΟΣ
• ΑΓΩΝΑΣ ΔΡΟΜΟΥ 10Κ
• ΑΓΩΝΑΣ ΔΡΟΜΟΥ 5Κ
• "SHE" RUN 1,5K
• "FAMILY & SCHOOL" RUN 1,5K
ΤΡΕΞΕ & ΚΕΡΔΙΣΕ
ΔΩΡΕΑΝ ΣΥΜΜΕΤΟΧΗ
ΣΤΟ 10° OLYMPIC DAY RUN
www.olympicdayrun.gr



Της Ελλης Τριανταφύλλου

ΟΤΑΝ Η ΠΟΛΙΤΙΚΗ ΗΘΙΚΗ ΠΡΟΗΓΕΙΤΑΙ ΤΗΣ ΤΥΠΙΚΗΣ ΝΟΜΙΜΟΤΗΤΑΣ



Η απόφαση του πρωθυπουργού να απομακρύνει τον Λάζαρο Τσαβδαρίδη από την κυβέρνηση αποτελεί μια καθαρή πολιτική πράξη που επαναφέρει στο προσκήνιο την έννοια της πολιτικής ευθιξίας

Στην πολιτική, οι κρίσιμες στιγμές δεν μετρώνται μόνο με βάση το γράμμα του νόμου, αλλά κυρίως με τη βούληση των ηγετών να θέτουν αυστηρά ηθικά όρια. Η απόφαση του πρωθυπουργού Κ. Μητσοτάκη, να απομακρύνει από το κυβερνητικό σχήμα τον υφυπουργό Ανάπτυξης, Λάζαρο Τσαβδαρίδη, αποτελεί μια καθαρή πολιτική πράξη που επαναφέρει στο προσκήνιο την έννοια της πολιτικής ευθιξίας. Χωρίς να προκύπτει κάποια τυπική παρανομία στη διαδικασία αθλητικής μοριοδότησης της κόρης του πρώην υφυπουργού, ο πρωθυπουργός έκρινε ότι οι εξηγήσεις που δόθηκαν δεν αρκούν για να διαλύσουν τις σκιές. Με την κίνησή του αυτή έστειλε ένα σαφές μήνυμα: ό,τι είναι τυπικά νόμιμο δεν είναι αυτομάτως και ηθικό.

Η στάση αυτή του κ. Μητσοτάκη αποκτά ακόμα μεγαλύτερη βαρύτητα αν ιδωθεί μέσα στο ευρύτερο πλαίσιο της συγκυρίας. Τις τελευταίες εβδομάδες, η ελληνική κοινωνία παρακολουθεί την εξάρθρωση μεγάλων κυκλωμάτων στημένων αγώνων στον χώρο του μπάσκετ, μια υπόθεση που πλήττει την αξιοπιστία του αθλητισμού. Σε μια περίοδο όπου η πολιτεία και η δικαιοσύνη δίνουν μάχη για την κάθαρση στα γήπεδα, παγώνοντας επιχορηγήσεις και στέλνοντας στο εδώλιο όσους χειραγωγούν αποτελέσματα, η κυβέρνηση δεν θα μπορούσε να επιδείξει την παραμικρή ανοχή σε φαινόμενα που θολώνουν την εικόνα της αθλητικής άμιλλας. Η συνέπεια λόγων και έργων αποτελεί τον θεμέλιο λίθο της πολιτικής αξιοπιστίας.

Ακόμη πιο ευαίσθητο, όμως, είναι το πεδίο των Πανελλαδικών εξετάσεων. Για κάθε ελληνική οικογένεια, ο θεσμός αυτός συμβολίζει το ύστατο καταφύγιο της αξιοκρατίας και της ισονομίας. Χιλιάδες μαθητές μοχθούν καθημερινά, στερούνται και αγωνίζονται για μια θέση στα πανεπιστήμια, έχοντας ως μοναδικό όπλο τις δυνάμεις τους. Οποιαδήποτε υπόνοια ότι ένα κυβερνητικό στέλεχος αξιοποίησε ένα θεσμικό κενό ή μια τυπική διαδικασία για να εξασφαλίσει πλεονέκτημα, έστω και αν αυτό τελικά δεν χρησιμοποιήθηκε, τραυματίζει βαθιά το κοινό περί δικαίου αίσθημα. Ο κ. Μητσοτάκης αντιλήφθηκε αμέσως ότι η παραμονή ενός υφυπουργού υπό αυτές τις συνθήκες θα έστελνε λάθος μήνυμα στους νέους ανθρώπους.

Παράλληλα, η πρωθυπουργική παρέμβαση δεν περιορίστηκε στην απομάκρυνση ενός προσώπου, αλλά συνοδεύτηκε από την εντολή για άμεση αλλαγή του θεσμικού πλαισίου. Η αναμόρφωση του συστήματος αθλητικής μοριοδότησης, ώστε να βασίζεται στην ουσιαστική αγωνιστική παρουσία και όχι σε τυπικές εγγραφές στα φύλλα αγώνα. Να “κλείσουν” τα όποια “παραθυράκια”, με άλλα λόγια.

Δεν είναι εύκολη η απόφαση της αποπομπής ενός κυβερνητικού στελέχους λίγους μήνες πριν τις κάλπες. Ετσι όμως κερδίζεται ή διατηρείται η εμπιστοσύνη των πολιτών. Όταν η εξουσία αυτοπεριορίζεται και όταν οι κανόνες της ηθικής εφαρμόζονται πρώτα και πάνω απ’ όλα στους ίδιους τους κυβερνώντες. Σε μια εποχή που η κοινωνία απαιτεί καθαρές λύσεις και μηδενική ανοχή σε κάθε μορφή αδικίας, η απόφαση αυτή επιβεβαιώνει τη δέσμευση του Κυριάκου Μητσοτάκη για διαφάνεια, ισονομία και ουσιαστική αξιοκρατία.

Σε μια περίοδο όπου η πολιτεία και η δικαιοσύνη δίνουν μάχη για την κάθαρση στα γήπεδα, η κυβέρνηση δεν θα μπορούσε να επιδείξει την παραμικρή ανοχή σε φαινόμενα που θολώνουν την εικόνα της αθλητικής άμιλλας

Η ΥΠΟΘΕΣΗ ΤΣΑΒΔΑΡΙΔΗ

ΑΛΛΑΖΕΙ ΤΗΝ ΜΟΡΙΟΔΟΤΗΣΗ ΤΩΝ ΑΘΛΗΤΩΝ ΣΤΑ ΑΕΙ



ΡΕΠΟΡΤΑΖ:
ΚΛΕΛΙΑ ΚΛΟΥΝΤΖΟΥ

Η υπόθεση Τσαβδαρίδη προκάλεσε αναταράξεις στο Μέγαρο Μαξίμου και οδήγησε σε μίνι ανασχηματισμό. Ο Κυριάκος Μητσοτάκης, καθ' οδόν προς το Δουβλίνο για τη Σύνοδο Κορυφής της Ευρωπαϊκής Πολιτικής Κοινότητας, έκανε δεκτή την παραίτηση του υφυπουργού Ανάπτυξης. Οι αλλαγές έφεραν ξανά τον Δημήτρη Βαρτζόπουλο στο υπουργείο Υγείας, σε μια θέση που είχε παραμείνει κενή από τον περασμένο Απρίλιο. Ο Βασίλης Σπανάκης μετακινήθηκε στο υπουργείο Ανάπτυξης, ενώ τη θέση του στο Εσωτερικών ανέλαβε ο 37χρονος βουλευτής Δυτικής Αττικής Βαγγέλης Λιάκος, ο οποίος μπαίνει για πρώτη φορά στην κυβέρνηση ως το νεότερο μέλος της.

Το παρασκήνιο της παραίτησης Τσαβδαρίδη

Η παραίτηση του Λάζαρου Τσαβδαρίδη ήρθε μετά τις καταγγελίες για τη διαδικασία ειδικής μοριοδότησης της κόρης του, λόγω αθλητικών διακρίσεων στο χάντμπολ, κατά την εισαγωγή στην τριτοβάθμια εκπαίδευση. Ο ίδιος απέρριψε τις αιτιάσεις περί αθέμιτης παρέμβασης, υποστηρίζοντας ότι η κόρη του εισήχθη στο Τμήμα Γεωπονίας της Λάρισας με τη βαθμολογία της, χωρίς να χρειαστεί την πρόσθετη μοριοδότηση. Ωστόσο, σύμφωνα με τα στοιχεία που δημοσιοποιήθηκαν, είχε υποβληθεί αίτηση για την αξιοποίηση της ειδικής πρόβλεψης, μέσω της οποίας εξασφαλίστηκε θέση και σε άλλο πανεπιστημιακό τμήμα, χωρίς τελικά να πραγματοποιηθεί εγγραφή.

Μπορεί να μην τέθηκε ζήτημα νομιμότητας, ωστόσο οι προεκτάσεις της υπόθεσης βάρυναν το κλίμα στο Μέγαρο Μαξίμου, καθιστώντας δύσκολη την παραμονή του υφυπουργού στην κυβέρνηση. Σύμφωνα με πληροφορίες, ο πρωθυπουργός είχε εκφράσει τη δυσαρέσκειά του και είχε ζητήσει πλήρη ενημέρωση από την προηγούμενη ημέρα. Το μήνυμα προς τον Λάζαρο Τσαβδαρίδη μεταφέρθηκε από τον στενό συνεργάτη του Κυριάκου Μητσοτάκη, Γιώργο Μυλωνάκη, από το βράδυ της Τρίτης και η παραίτηση ανακοινώθηκε χθες το πρωί.

Το σκεπτικό της απόφασης αποτύπωσε ο κυβερνητικός εκπρόσωπος Παύλος Μαρινάκης, επισημαίνοντας ότι οι εξηγήσεις του πρώην υφυπουργού κρίθηκαν ανεπαρκείς. Όπως ανέφερε, κάτι μπορεί να είναι νόμιμο χωρίς απαραίτητα να είναι και ηθικό. Παράλληλα, γνωστοποίησε ότι ο πρωθυπουργός έδωσε εντολή να επανεξεταστεί το σύστημα μοριοδότησης των αθλητών για την εισαγωγή στα πανεπιστήμια, με έμφαση στην πραγματική και διαχρονική αγωνιστική συμμετοχή.



Ο Δημήτρης Βαρτζόπουλος επιστρέφει στη θέση του υφυπουργού Υγείας

Η επιστροφή Βαρτζόπουλου και η υπουργοποίηση του 37χρονου Λιάκου

Η υπουργοποίηση του Βαγγέλη Λιάκου δίνει το στίγμα της ανανέωσης στο κυβερνητικό σχήμα. Στα 37 του χρόνια, ο βουλευτής Δυτικής Αττικής γίνεται το νεότερο μέλος της κυβέρνησης, έχοντας προηγουμένως διαγράψει πορεία στην ΟΝΝΕΔ και στη Βουλή, όπου εκλέγεται από το 2019. Η επιλογή του εντάσσεται στην προσπάθεια του Μεγάρου Μαξίμου να συνδυάσει την εμπειρία με νέα πρόσωπα, έχοντας παράλληλα το βλέμμα στραμμένο στις επόμενες εκλογές και στην προσέγγιση των νεότερων ψηφοφόρων.

Για τη Θεσσαλονίκη, το βάρος των αλλαγών πέφτει στην επανατοποθέτηση του Δημήτρη Βαρτζόπουλου στο υπουργείο Υγείας, με αρμοδιότητα την ψυχική υγεία. Ο βουλευτής της Β΄ Θεσσαλονίκης είχε αποχωρήσει τον περασμένο Απρίλιο, μετά την εμπλοκή του ονόματός του στη δικογραφία για τον ΟΠΕΚΕΠΕ, με τις αρμοδιότητές του να περνούν προσωρινά στον υπουργό Υγείας Άδωνι Γεωργιάδη.

Η αρχειοθέτηση της υπόθεσης που τον αφορούσε από την Ευρωπαϊκή Εισαγγελία, αποτέλεσε καθοριστικό παράγοντα για την επάνοδό του. Τον περασμένο Ιούλιο, ο ίδιος είχε χαρακτηρίσει την εξέλιξη δικαίωση, καταγγέλλοντας ότι η υπόθεση αποτέλεσε αντικείμενο πολιτικής εκμετάλλευσης με στόχο τον πρωθυπουργό, την κυβέρνηση και τη ΝΔ.

Ο Παύλος Μαρινάκης συνέδεσε ευθέως την επανατοποθέτησή του με τη δικαστική εξέλιξη, υποστηρίζοντας ότι ο Δημήτρης Βαρτζόπουλος είχε κατηγορηθεί άδικα. Η κίνηση αυτή αποκτά έτσι χαρακτήρα πολιτικής «αποκατάστασης», καλύπτοντας παράλληλα το κενό που είχε δημιουργηθεί στο υπουργείο Υγείας μετά την αποχώρησή του.



Ο Θεόδωρος Καράογλου ενημέρωσε τον πρωθυπουργό ότι δεν προτίθεται να κατέλθει υποψήφιος στη Β' Θεσσαλονίκης αλλά θα διεκδικήσει την περιφέρεια Κεντρικής Μακεδονίας

Ο Καράογλου κλείνει τον κοινοβουλευτικό κύκλο

Η επιστροφή του Δημήτρη Βαρτζόπουλου στην κυβέρνηση αποκτά ιδιαίτερη σημασία για τη Β΄ Θεσσαλονίκης, όπου η ΝΔ αντιμετωπίζει ήδη δυσκολίες στη συγκρότηση του ψηφοδελτίου της. Ο Βαρτζόπουλος παραμένει ένα από τα ισχυρά στελέχη του κόμματος στην περιοχή, ωστόσο η απόφαση του Θεόδωρου Καράογλου να μην είναι ξανά υποψήφιος βουλευτής προσθέτει έναν ακόμη πονοκέφαλο στην Πειραιώς.

Ο πρώην υπουργός, μιλώντας στο δημοτικό ραδιόφωνο Θεσσαλονίκης, επιβεβαίωσε πλέον και δημόσια ότι σκοπεύει να διεκδικήσει την Περιφέρεια Κεντρικής Μακεδονίας, αποκαλύπτοντας ότι έχει ήδη ενημερώσει σχετικά τον Κυριάκο Μητσοτάκη. Ξεκαθάρισε μάλιστα ότι ακόμη και μια ενδεχόμενη πρόταση για υπουργική θέση δεν θα άλλαζε τα σχέδιά του. Παράλληλα, σχολιάζοντας την παραίτηση Τσαβδαρίδη, εκτίμησε ότι η αποχώρησή του απέτρεψε περαιτέρω πολιτική φθορά για την κυβέρνηση.

Η επιστροφή Βαρτζόπουλου στο υπουργείο Υγείας, η είσοδος Λιάκου στην κυβέρνηση και η απόφαση Καράογλου να διεκδικήσει την Περιφέρεια Κεντρικής Μακεδονίας

ΠΑΖΑΡΙ ΓΙΑ ΤΗΝ ΑΟΖ, «ΣΦΗΝΑ» ΑΠΟ ΤΗΝ ΆΓΚΥΡΑ

Η Άγκυρα θέλει θέση στο τραπέζι. Το Κάιρο κρατά ανοιχτούς διαύλους. Και η Αθήνα χρειάζεται να γνωρίζει αν η επέκταση της συμφωνίας της με την Αίγυπτο παραμένει υπόθεση των δύο χωρών ή αν επιχειρείται να αποκτήσει και τρίτο συνομιλητή.

Η αντιπαράθεση για τις θαλάσσιες ζώνες στην Ανατολική Μεσόγειο αφορά πλέον και το ίδιο το πλαίσιο της συζήτησης: ποιοι συμμετέχουν, ποιο αντικείμενο διαπραγματεύονται και με ποιες αφετηρίες. Τρία διαφορετικά στοιχεία φωτίζουν αυτή τη διπλωματική διελκυστίνδα, χωρίς να αποδεικνύουν ότι έχει συμφωνηθεί κοινή διαδικασία.


Aydınlık Son Dakika Yazarlar Gündem Ekonomi Dünya Spor E-Aydınlık

HABERLER › DÜNYA

Türkiye'den Mısır'a 15 bin kilometrekarelik davet

Bakan Güler, Mısır'ın Türkiye'yle anlaşması hâlinde Yunanistan seçeneğine göre 15 bin kilometrekare daha fazla deniz yetki alanı kazanacağını söyledi. Bakan Fidan ise dört ülkeli görüşme önerdi. Kahire, Ankara'yla temaslarını sürdürürken Türkiye-Libya mutabakatına karşı tutumunu sürdürdü

Yayınlanma: 25 Ekim 2026, 00:01

Haber tercihinizi Google değil, siz yapın! Tıklayın, Aydınlık'ı takip edin

Το δημοσίευμα της Aydinlik σύμφωνα με το οποίο η πρόταση του Χακάν Φιντάν στην Αίγυπτο προέβλεπε περίπου 15.000 επιπλέον τετραγωνικά χιλιόμετρα θαλάσσιας δικαιοδοσίας έναντι ενδεχόμενης συμφωνίας με την Ελλάδα


Ο κοινοβουλευτικός εκπρόσωπος Δημήτρης Καιρίδης απέδωσε στο Κάιρο όρους τουρκικής συμμετοχής στη συζήτηση για την ΑΟΖ

Το τουρκικό τραπέζι και οι απόντες

Στις 25 Οκτωβρίου, η Aydınlık παρουσίασε την πρόταση του Χακάν Φιντάν για συζήτηση μεταξύ Τουρκίας, Αιγύπτου, Λιβύης και Ιταλίας γύρω από τις θαλάσσιες διαφορές. Στη σύνθεση που περιγράφει το δημοσίευμα απουσιάζουν η Ελλάδα και η Κυπριακή Δημοκρατία.

Η πρόταση συνοδευόταν από το γνώριμο τουρκικό δέλεαρ: συμφωνία Άγκυρας–Καΐρου που, σύμφωνα με τους υπολογισμούς της τουρκικής πλευράς, θα έδινε στην Αίγυπτο περίπου 15.000 επιπλέον τετραγωνικά χιλιόμετρα θαλάσσιας δικαιοδοσίας έναντι ενδεχόμενης συμφωνίας με την Ελλάδα. Το επιχείρημα επανέλαβαν πηγές του τουρκικού υπουργείου Άμυνας στις 28 Οκτωβρίου, όπως κατέγραψε η TRT.

Πρόκειται για τουρκική προσφορά και τουρκικούς υπολογισμούς. Δεν τεκμηριώνουν αιγυπτιακή αποδοχή. Ωστόσο, η πολιτική επιδίωξη είναι ευδιάκριτη: η Άγκυρα προβάλλει στο Κάιρο ένα εναλλακτικό πλαίσιο διευθέτησης, με την ίδια σε κεντρικό ρόλο.

Ο ισχυρισμός Καιρίδη και το αιγυπτιακό ίχνος

Ο Δημήτρης Καιρίδης πρόσθεσε ένα διαφορετικό, συγκεκριμένο στοιχείο. Στη δημοσιευμένη απομαγνητοφώνηση της συζήτησής του στον RealFM στις 11 Νοεμβρίου υποστήριξε ότι, κατά τους Αιγυπτίους, στην οριοθέτηση ανατολικά της Ρόδου πρέπει να συμπεριληφθεί και η Τουρκία.

Στις 4/11, ο εκπρόσωπος του αιγυπτιακού ΥΠΕΞ Νάντερ Ζάκι, ερωτηθείς για την τουρκική προσφορά, ζήτησε οριοθέτηση «με τη συμμετοχή όλων των ενδιαφερόμενων χωρών».

Ο συγκεκριμένος όρος που περιγράφει ο Καιρίδης δεν έχει επιβεβαιωθεί με δημόσιο αιγυπτιακό έγγραφο. Η σύνδεση των αναφορών απαιτεί διευκρίνιση από τα δύο υπουργεία Εξωτερικών: αφορά την επέκταση της διμερούς συμφωνίας του 2020 ή μια ευρύτερη περιφερειακή διαβούλευση; Οι δύο διαδικασίες δεν είναι ταυτόσημες.

Η Τουρκία προτείνει δικό της τραπέζι διαπραγμάτευσης, ο Καιρίδης αποδίδει στο Κάιρο όρο τουρκικής συμμετοχής

Αλλά η ίδια η Aydinlik αναγνωρίζει τα όρια της προσέγγισης και τη σημασία της συνεργασίας με την Ελλάδα

Η Aydınlık βλέπει «νάρκες»

Το πιο ενδιαφέρον αντίβαρο προέρχεται από την ίδια την Τουρκία. Στις 11 Νοεμβρίου, ο αρθρογράφος της Aydınlık, Μεχμέτ Γιουβά, δημοσίευσε ανάλυση με τίτλο «Οι σχέσεις Τουρκίας–Αιγύπτου είναι ναρκοθετημένες».

Κατά την εκτίμησή του, το Κάιρο επιδιώκει να αναπτύξει τις σχέσεις με την Άγκυρα, διατηρώντας τη συμφωνία με την Ελλάδα, τη συνεργασία με την Κύπρο και την επιρροή του στη Λιβύη. Ο ίδιος υποστηρίζει ότι η πρόταση Φιντάν για τετραμερές τραπέζι δεν απέδωσε αποτέλεσμα.

Αυτή είναι ανάλυση Τούρκου αρθρογράφου, όχι επίσημος απολογισμός διαπραγματεύσεων. Έχει, όμως, σημασία ότι καταγράφει τη συνεργασία Καΐρου–Αθήνας ως πραγματικό περιορισμό στις τουρκικές επιδιώξεις.

Το ερώτημα για την ελληνική πλευρά γίνεται έτσι πιο συγκεκριμένο. Η Αίγυπτος δεν χρειάζεται να εγκαταλείψει την Ελλάδα για να επιδιώξει πρόσθετες συνεννοήσεις με την Τουρκία. Εκείνο που πρέπει να αποσαφηνιστεί είναι αν αυτές οι συνεννοήσεις επηρεάζουν το πλαίσιο της ελληνοαιγυπτιακής οριοθέτησης.

Η Άγκυρα έχει δημοσιοποιήσει ποιο τραπέζι προτείνει. Ο Καιρίδης έχει περιγράψει τι αποδίδει στο Κάιρο. Μένει η επίσημη απάντηση της Αθήνας και της αιγυπτιακής διπλωματίας: ποιο ακριβώς τραπέζι συζητούν οι δύο σύμμαχοι;

ΠΑΣΟΚ – ΕΛ.Α.Σ.

ΣΤΟ ΙΔΙΟ ΜΕΤΩΠΟ, ΜΕ ΑΛΛΗ ΚΑΛΠΗ ΣΤΟ ΜΥΑΛΟ

Την παραίτηση του Λάζαρου Τσαβδαρίδη μετατρέπουν σε αιχμή της αντιπολιτευτικής τους παρέμβασης το ΠΑΣΟΚ και η ΕΛ.Α.Σ., ακολουθώντας διαφορετικές πολιτικές διαδρομές. Η Χαριλάου Τρικούπη συνδέει την υπόθεση με την αξιοκρατία και τη λειτουργία της κυβέρνησης, επιμένοντας παράλληλα στον διμέτωπο αγώνα απέναντι σε Κυριάκο Μητσοτάκη και Αλέξη Τσίπρα. Η πλευρά του πρώην πρωθυπουργού ανεβάζει τους τόνους για τη διαφθορά και ζητά άμεση προσφυγή στις κάλπες.

Τη στρατηγική του ΠΑΣΟΚ συμπύκνωσε ο εκπρόσωπος Τύπου Κώστας Τσουκαλάς με τη φράση «Κυριάκος κερνάει, Αλέξης πίνει». Διευκρίνισε ότι δεν υπονοεί συνεννόηση μεταξύ των δύο αρχηγών, αλλά κοινά πολιτικά συμφέροντα: κατά την εκτίμησή του, ο πρωθυπουργός προτιμά έναν αντίπαλο που θεωρεί ευκολότερο, ενώ η πλευρά Τσίπρα ενδιαφέρεται περισσότερο για τη δεύτερη θέση.

Η Χαριλάου Τρικούπη διαβάζει την αναζωπύρωση της πόλωσης ως προσπάθεια επαναφοράς ενός «κατεψυγμένου δικομματισμού», που ενισχύει τη συσπείρωση ΝΔ και ΕΛ.Α.Σ., περιορίζοντας τον χώρο του ΠΑΣΟΚ. «Εμείς δεν θέλουμε μια κοκορομαχία στη λάσπη», ανέφερε χαρακτηριστικά ο κ. Τσουκαλάς, επιχειρώντας να μεταφέρει τη συζήτηση από τις προσωπικές αντιπαραθέσεις στα κοινωνικά προβλήματα.

Στο ίδιο πλαίσιο απέρριψε εκ νέου τα σενάρια συγκυβέρνησης με τη ΝΔ. Επανέλαβε ότι το ΠΑΣΟΚ θα συμμετάσχει σε κυβέρνηση συνεργασίας μόνο εφόσον αναδειχθεί πρώτο, με πρωθυπουργό τον Νίκο Ανδρουλάκη. Η επιμονή αυτή υπηρετεί την προσπάθεια διατήρησης της πολιτικής αυτονομίας του κόμματος και προσέλκυσης κεντρώων ψηφοφόρων που αναζητούν πολιτική αλλαγή.

Ο εκπρόσωπος του κόμματος απέρριψε επίσης δημοσιεύματα περί στελεχών που υποστηρίζουν συνεργασία με τη ΝΔ, τονίζοντας ότι κανείς δεν έχει διατυπώσει δημόσια μια τέτοια συγκεκριμένη πολιτική θέση.

Για την υπόθεση της αθλητικής μοριοδότησης της κόρης του πρώην υφυπουργού Ανάπτυξης, ο εκπρόσωπος του ΠΑΣΟΚ υποστήριξε ότι δεν δόθηκαν πειστικές απαντήσεις. Τόνισε, ωστόσο, ότι το παιδί δεν πρέπει να στιγματιστεί, αποδίδοντας την πολιτική ευθύνη στην κυβερνητική αντίληψη περί αξιοκρατίας. Παράλληλα, ο Στέφανος Παραστατίδης κατέθεσε ερώτηση για την αναμόρφωση του συστήματος μοριοδότησης των αθλητών, ζητώντας ουσιαστικούς ελέγχους και διαφάνεια.



Η εκπρόσωπος Τύπου της ΕΛ.Α.Σ. Θεώνη Κουφονικολάκου



Ο εκπρόσωπος Τύπου του ΠΑΣΟΚ Κώστας Τσουκαλάς

Στην ΕΛ.Α.Σ., η εκπρόσωπος Τύπου Θεώνη Κουφονικολάκου και ο αναπληρωτής εκπρόσωπος επέλεξαν κοινή γραμμή: η αποχώρηση ενός υφυπουργού δεν εξαντλεί την πολιτική ευθύνη, την οποία αποδίδουν στην κορυφή της κυβέρνησης. «Ο υφυπουργός φεύγει. Το σύστημα μένει», δήλωσε η κ. Κουφονικολάκου, ζητώντας εκλογές αντί νέων κυβερνητικών ανακατατάξεων.

Την ίδια επιχειρηματολογία ανέπτυξε ο Αλέξης Τσίπρας σε συνάντηση με μέλη του Κύκλου Νέων Επιχειρηματιών. Υποστήριξε ότι η διαφθορά δεν επιβαρύνει μόνο τα δημόσια οικονομικά, αλλά πλήττει και την επιχειρηματικότητα, δημιουργώντας άνισους όρους ανταγωνισμού.

Όπως επισήμανε, επιχειρήσεις χωρίς πρόσβαση στα συστήματα εξουσίας δυσκολεύονται να ανταγωνιστούν όσες αποκρύπτουν συστηματικά εισπράξεις. Οι τελευταίες, κατά την περιγραφή του, αποκτούν περιθώριο χαμηλότερων τιμών, αυξημένης κερδοφορίας και επέκτασης με χρήματα που θα έπρεπε να αποδίδονται στο Δημόσιο.

Παράλληλα, το ΠΑΣΟΚ διατηρεί ανοιχτό το μέτωπο της ηλεκτρικής διασύνδεσης Ελλάδας – Κύπρου. Ο κ. Τσουκαλάς επανέλαβε τη στήριξη στην υλοποίηση του έργου, ζητώντας όμως απαντήσεις για τη γαλλική ρηματική διακοίνωση και προειδοποιώντας για προηγούμενο που θα μπορούσε να αξιοποιήσει η Τουρκία.

Η κοινή επίθεση στην κυβέρνηση δεν καταργεί τον μεταξύ τους ανταγωνισμό. Το ΠΑΣΟΚ επιδιώκει να αναδειχθεί αυτόνομος πόλος εξουσίας, ενώ η ΕΛ.Α.Σ. επιχειρεί να μετατρέψει το αίτημα λογοδοσίας σε εκλογική κινητοποίηση. Το Μαξίμου βρίσκεται στο στόχαστρο και των δύο, αλλά η μάχη για την εκπροσώπηση της πολιτικής αλλαγής παραμένει ανοιχτή.

Η Χαριλάου Τρικούπη καταγγέλλει «κατεψυγμένο δικομματισμό», η πλευρά Τσίπρα ζητά άμεσες εκλογές

Η υπόθεση Τσαβδαρίδη οξύνει την αντιπαράθεση με το Μαξίμου και τον ανταγωνισμό στην αντιπολίτευση

Ο ΑΓΓΕΛΟΥΔΗΣ ΕΧΕΙ ΚΕΦΑΛΑΙΟ ΚΑΙ ΞΕΡΕΙ ΠΟΥ ΠΡΕΠΕΙ ΝΑ ΤΟ ΕΠΕΝΔΥΣΕΙ



Με συνολική ικανοποίηση 53,9% στη νέα μέτρηση, ο Στέλιος Αγγελούδης διατηρεί ισχυρή προσωπική αποδοχή. Η εικόνα έχει ιδιαίτερο ενδιαφέρον επειδή συνυπάρχει με αυστηρή κριτική σε επιμέρους ζητήματα της καθημερινότητας. Οι δημότες εξακολουθούν να του δίνουν πίστωση, αλλά του δείχνουν και τον λογαριασμό: δρόμοι, πεζοδρόμια, στάθμευση. Για τον δήμαρχο αυτό αποτελεί πολιτικό κεφάλαιο με σαφή οδηγία χρήσης. Να μετατρέψει την εμπιστοσύνη στο πρόσωπό του σε περισσότερα ορατά αποτελέσματα. Η αντιπολίτευση, πάντως, χρειάζεται κάτι περισσότερο από την καταγραφή της γκρίνιας για να τον δυσκολέψει. Διότι, προς το παρόν, η γκρίνια δεν μεταφράζεται αυτομάτως σε απόρριψη.

Επιστροφή με συγκίνηση στα έδρανα του Δήμου



Ξανά στη θέση του, στα έδρανα του Δημοτικού Συμβουλίου Ελευθερίου – Κορδελιού – Ευόσμου, βρίσκεται ο Ανέστης Κεχαγιάς, μετά από οκτώ μήνες απουσίας και μια δύσκολη προσωπική μάχη. Η επιστροφή του δεν πέρασε απαρατήρητη, με τον δήμαρχο Λευτέρη Αλεξανδρίδη να εκφράζει δημόσια τη χαρά και τη συγκίνησή του για την επάνοδό του, χαρακτηρίζοντάς τον «νικητή».«Ανέστη, καλώς όρισες πίσω στο σπίτι σου», ήταν το χαρακτηριστικό μήνυμα του δημάρχου, που έδωσε έναν ιδιαίτερα ανθρώπινο τόνο στη συνεδρίαση. Αυτή τη φορά, η επιστροφή στα δημοτικά έδρανα είχε μεγαλύτερη σημασία... Σιδερένιος!

Η Παναγιωτίδου περνά από την επικοινωνία στο ψηφοδέλτιο

Η Γεωργία Παναγιωτίδου προστίθεται στην ονοματολογία του ΠΑΣΟΚ για τη Β΄ Θεσσαλονίκης, με ακαδημαϊκό βιογραφικό, έδρα την Περαία και ρόλο στην επικοινωνία της Νομαρχιακής. Η πιθανή μετακίνηση από την προβολή των υποψηφίων στην προσωπική διεκδίκηση έχει πάντοτε ενδιαφέρον. Άλλο να οργανώνεις το μήνυμα και άλλο να μετράς την απήχησή του στο δικό σου όνομα. Η περιφέρεια είναι μεγάλη και η πανεπιστημιακή ιδιότητα χρήσιμη αφετηρία, όχι εκλογική συντόμευση. Η Παναγιωτίδου θα χρειαστεί να μετατρέψει την αναγνωρισιμότητα των προσόντων σε αναγνωρισιμότητα προσώπου. Στην κάλπη, άλλωστε, δεν υπάρχει ξεχωριστό κουτάκι για το καλό βιογραφικό.

Ο Καράογλου κλείνει κύκλο και ανοίγει λογαριασμούς



Ο Θόδωρος Καράογλου ξεκαθαρίζει ότι ο βουλευτικός του κύκλος έκλεισε και στρέφεται στη διεκδίκηση της Περιφέρειας Κεντρικής Μακεδονίας. Μία απόφαση, δύο διαφορετικά ακροατήρια: οι επίδοξοι βουλευτές της Β΄ Θεσσαλονίκης βλέπουν περισσότερο χώρο, οι ενδιαφερόμενοι περιφερειάρχες έναν υπολογίσιμο ανταγωνιστή. Ο ίδιος διαθέτει αναγνωρισιμότητα, μακρά διαδρομή και δίκτυο επαφών, αλλά η περιφερειακή κάλπη απαιτεί ευρύτερες συμμαχίες από ένα βουλευτικό ψηφοδέλτιο. Το ενδιαφέρον πλέον είναι ποιοι θα συνταχθούν μαζί του και τι στάση θα κρατήσει η Πειραιώς. Πάντως, όταν ένας πολιτικός ανακοινώνει ότι «έκλεισε ο κύκλος», καλό είναι οι υπόλοιποι να κοιτούν ποια πόρτα ανοίγει.

Ο Τζιτζικώστας βάζει ευρωπαϊκό χρονόμετρο στην Αθήνα



Ο Απόστολος Τζιτζικώστας προειδοποιεί ότι παρέκκλιση από το σχέδιο σιδηροδρομικής ασφάλειας μπορεί να οδηγήσει ακόμη και σε ευρωπαϊκή παραπομπή της Ελλάδας. Παράλληλα, κρίνει ικανοποιητική την πορεία υλοποίησης και επιμένει στον στόχο του 2027 για το ευρωπαϊκό σύστημα ελέγχου των τρένων. Η διπλή τοποθέτηση έχει σημασία: ούτε προεξοφλεί αποτυχία ούτε προσφέρει πολιτική ασυλία. Για τον πρώην περιφερειάρχη Κεντρικής Μακεδονίας το ευρωπαϊκό χαρτοφυλάκιο περιλαμβάνει πλέον και την εποπτεία της δικής του χώρας. Οι γνωριμίες στην Αθήνα δεν αρκούν για να χαλαρώσουν το χρονόμετρο. Στον σιδηρόδρομο, άλλωστε, η ανοχή στις καθυστερήσεις δεν μπορεί να αφορά την ασφάλεια.

Η Χατζηβασιλείου επιστρατεύει τον Μέγα Αλέξανδρο



Η Βίκυ Χατζηβασιλείου προτείνει θεματικό πάρκο που θα συνδέει τον Αριστοτέλη με τον Μέγα Αλέξανδρο μέσα από βιωματική εμπειρία. Η ιδέα έχει τουριστικό ενδιαφέρον και ιστορικά πρόσωπα με αναγνωρισιμότητα που δεν χρειάζεται διαφημιστική επινόηση. Το απαιτητικό κομμάτι είναι άλλο: τόπος, χρηματοδότηση, περιεχόμενο και λειτουργία. Για την αντιπεριφερειάρχη Τουρισμού η πρόταση μπορεί να γίνει ισχυρό προσωπικό στοίχημα, εφόσον αποκτήσει συγκεκριμένη διαδρομή υλοποίησης. Οι δύο Μακεδόνες έχουν ήδη διασχίσει αιώνες· ας μη χρειαστεί να διασχίσουν και ατελείωτες επιτροπές. Η τουριστική αξιοποίηση της ιστορίας χρειάζεται φαντασία, αλλά και κάποιον να αναλάβει να οργανώσει τα πρακτικά.

Η Ζιούτα θέλει δύο πρωτιές με έναν σταυρό

Η Κατερίνα Ζιούτα ξεκίνησε με βίντεο την προεκλογική της εκστρατεία, θέτοντας διπλό στόχο: αυτοδυναμία της ΝΔ και δική της εκλογή ως πρώτης γυναίκας βουλευτή της παράταξης στη Β΄ Θεσσαλονίκης. Καθαρή στόχευση, με κομματικό και προσωπικό αποδέκτη. Ο πρώτος στόχος εξαρτάται από ολόκληρη τη χώρα· ο δεύτερος και από τους συνυποψηφίους της. Εκεί η επίκληση της πολιτικής σταθερότητας αποκτά ιδιαίτερα ανταγωνιστική εφαρμογή. Η Ζιούτα διεκδικεί να αλλάξει μια ανδρική εκλογική παράδοση. Το βίντεο κάνει την αρχή· την ανατροπή θα πρέπει να τη γράψουν οι ψηφοφόροι. Και οι παραδόσεις, ως γνωστόν, σπανίως παραχωρούν τη θέση τους χωρίς καταμέτρηση.

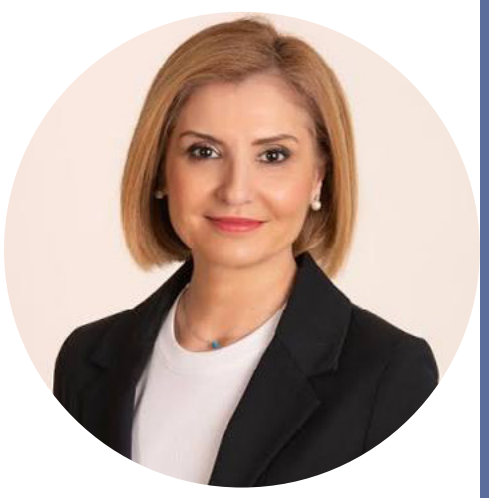

Ο ΤΖΙΤΖΙΚΩΣΤΑΣ ΘΕΛΕΙ ΝΑ ΣΤΑΜΑΤΗΣΕΙ ΤΟ ΕΥΡΩΠΑΪΚΟ ΜΠΡΟΣ ΠΙΣΩ

Ο Απόστολος Τζιτζικώστας ξανανοίγει τον φάκελο της αλλαγής ώρας, χαρακτηρίζοντας την πρακτική ταλαιπωρία χωρίς το ενεργειακό σκεπτικό που κάποτε τη δικαιολογούσε. Δηλώνει ότι αναζητεί συμφωνία με τα κράτη μέλη και διαθέτει στήριξη στο Ευρωκοινοβούλιο. Η υπόθεση είναι μικρή μόνο για όποιον δεν έχει προσπαθήσει να συγχρονίσει ευρωπαϊκές κυβερνήσεις. Ο επίτροπος επιδιώκει να καταργήσει ένα από τα πιο οικεία τελετουργικά της ηπείρου: να αλλάζουμε όλοι ρολόγια επειδή δεν συμφωνούν οι αρμόδιοι. Αν τα καταφέρει, θα έχει εξασφαλίσει μια σπάνια πολιτική αναγνώριση. Θα τον θυμούνται και άνθρωποι που δεν παρακολουθούν ούτε μία συνεδρίαση στις Βρυξέλλες.

Η καραμπόλα Τσαβδαρίδη φέρνει πίσω τον Βαρτζόπουλο



Ο Δημήτρης Βαρτζόπουλος επιστρέφει στο υπουργείο Υγείας, ενώ η μετακίνηση του Βασίλη Σπανάκη στο Ανάπτυξης και η είσοδος του Βαγγέλη Λιάκου στο Εσωτερικών δείχνουν ότι μια παραίτηση αρκεί για περισσότερες από μία αλλαγές καρέκλας. Για τον βουλευτή της Β΄ Θεσσαλονίκης η επιστροφή έχει προφανές πολιτικό βάρος ενόψει της επόμενης εκλογικής μάχης. Το κυβερνητικό αξίωμα προσθέτει αρμοδιότητες και δημόσια έκθεση, μαζί βέβαια με απαιτήσεις αποτελέσματος. Στην πολιτική οι δεύτερες θητείες σπάνια ξεκινούν από λευκό χαρτί. Ο Βαρτζόπουλος επιστρέφει σε γνώριμο υπουργείο· η αξιολόγηση, ωστόσο, αρχίζει εκ νέου και δεν περιορίζεται στην ορκωμοσία.

Ο Τσακίρης περνά από τις διαδρομές στον διαγωνισμό



Ο Παντελής Τσακίρης προχωρά στην προκήρυξη του διαγωνισμού για την ανάπλαση των 15 εκατομμυρίων ευρώ στο Ωραιόκαστρο. Κονταξοπούλειο, πλατεία δημαρχείου και πράσινες διαδρομές συγκροτούν μια παρέμβαση με πολλές γειτονιές και, αναπόφευκτα, πολλές προσδοκίες. Το ενδιαφέρον βρίσκεται στη μετάβαση από τη χρηματοδότηση στη διαδικασία επιλογής αναδόχου. Εκεί οι ωραίες εικόνες αποκτούν προθεσμίες, τεύχη και υποχρεώσεις. Ο δήμαρχος έχει μπροστά του ευκαιρία να αφήσει ισχυρό αποτύπωμα στον δημόσιο χώρο. Αρκεί το μεγάλο έργο να μη συνοδευτεί από ακόμη μεγαλύτερη αναμονή. Οι πράσινες διαδρομές είναι χρήσιμες όταν ενώνουν σημεία της πόλης και δεν περιφέρονται διαρκώς ανάμεσα σε φακέλους.

Ο Γκλαβόπουλος κρατά το κρασί και κόβει το περίπτερο



Ο Παναγιώτης Γκλαβόπουλος και ο Βασίλης Καστίδης επικαλούνται το υψηλό κόστος για την επιλογή των δήμων Δράμας και Νευροκοπίου να προβληθούν στη Philoxenia μέσα από το περίπτερο της Περιφέρειας. Ο πρώτος ποντάρει στο κρασί, ο δεύτερος στο Οχυρό Λίσσε. Η οικονομία κλίμακας έχει λογική, ιδίως όταν ο συνολικός τουριστικός προϋπολογισμός της Δράμας είναι 80.000 ευρώ. Το ενδιαφέρον αρχίζει μετά την έκθεση: πού θα κατευθυνθούν τα χρήματα που εξοικονομούνται και τι αποτέλεσμα θα έχουν; Η κοινή στέγη μειώνει τον λογαριασμό. Για να αυξηθούν οι επισκέπτες, χρειάζεται κοινή στρατηγική — τα φυλλάδια από μόνα τους ταξιδεύουν ευκολότερα.

Η Παπαδοπούλου στη Λέσχη, η κάλπη έξω από τη Λέσχη

Η Άννα Παπαδοπούλου αναλαμβάνει την κεντρική ομιλία στην ανοιχτή συνάντηση της ΕΛΑΣ Ροδόπης, στις 13 Νοεμβρίου, στη Λέσχη Κομοτηναίων. Ακρίβεια, παραγωγή και τοπική οικονομία στην ατζέντα, δηλαδή θέματα που δεν χρειάζονται ιδιαίτερη εισαγωγή για να αναγνωριστούν από το ακροατήριο. Για την αναπληρώτρια εκπρόσωπο Τύπου το ενδιαφέρον τεστ είναι διαφορετικό: πόσο εύκολα μεταφέρεται η κομματική θέση από το μικρόφωνο στη συζήτηση με έναν επαγγελματία. Στις οργανωμένες εκδηλώσεις η σειρά των ομιλητών είναι εξασφαλισμένη. Στην κοινωνία πρέπει να κερδίσεις τη σειρά σου. Κι εκεί τα χειροκροτήματα των φίλων δεν αρκούν ως δημοσκόπηση.



Ο ΖΑΜΠΟΥΚΗΣ ΑΝΟΙΓΕΙ ΔΙΑΔΡΟΜΕΣ - ΑΥΤΗ ΤΗ ΦΟΡΑ ΜΕ ΕΚΣΚΑΦΕΑ



Ο Γιάννης Ζαμπούκης αποκτά ένα χειροπιαστό επιχείρημα για τον υγρό στίβο: άρχισαν οι εργασίες της νέας κλειστής πισίνας δίπλα στο «Δημοσθένης Μιχαλεντζάκης». Διαστάσεις 25 επί 21 μέτρα, υποδομές προσβασιμότητας και σύμβαση περίπου τριών εκατομμυρίων ευρώ χωρίς ΦΠΑ. Για τη δημοτική αρχή η ουσία βρίσκεται στις εκσκαφές, επειδή αυτές ξεχωρίζουν το έργο από τη μακέτα. Η Αλεξανδρούπολη χρειάζεται περισσότερο χώρο προπόνησης, όχι περισσότερες τελετές συγχαρητηρίων στους αθλητές της. Το πρώτο βήμα έγινε. Τώρα αρχίζει το απαιτητικό αγώνισμα της παράδοσης, όπου το χρονόμετρο δεν σταματά για δηλώσεις και οι διαδρομές πρέπει να καταλήγουν σε νερό.

Η γαλάζια διεύρυνση απέκτησε τρία ονοματεπώνυμα

Η ΔΕΕΠ Ροδόπης μοίρασε νέες αρμοδιότητες: στην Πολυχρονία Λακάκη ο πολιτισμός, στον Ισμαήλ Χαλήλ Μπασή οι ορεινές περιοχές, στον Χασάν Χασάν η αυτοδιοικητική πολιτική. Εκπαιδευτικός, κτηνίατρος και μηχανικός: τουλάχιστον οι επαγγελματικές ειδικότητες έχουν επαφή με πραγματικά προβλήματα. Το ενδιαφέρον θα φανεί όταν οι τίτλοι αποκτήσουν πρόγραμμα επισκέψεων και συγκεκριμένες παρεμβάσεις. Ειδικά η ανασυγκρότηση των ορεινών περιοχών θέλει περισσότερα από έναν ακόμη τομέα στο οργανόγραμμα. Η οργανωτική διεύρυνση είναι εύκολη στο χαρτί· στο χωριό αρχίζουν οι ανηφόρες. Κι εκεί ο κομματικός τίτλος πρέπει να αποδεικνύεται χρήσιμος πριν ζητηθεί να αποδειχθεί εκλογικά αποδοτικός.

Η Βεζυριανίδου χάλασε την αναπτυξιακή αριθμητική

Η Τάνια Βεζυριανίδου έβαλε έναν καθόλου βολικό αριθμό στη συζήτηση για την ανάπτυξη της ΑΜΘ: μόλις πέντε από τις 55 δημοτικές ενότητες εντάσσονται στο πρόγραμμα πολεοδομικού σχεδιασμού «Κωνσταντίνος Δοξιάδης». Η αρμόδια προϊσταμένη της Αποκεντρωμένης περιγράφει ουσιαστική υστέρηση, την ώρα που πανελλαδικά η κάλυψη προσεγγίζει το 70%. Οι αριθμοί έχουν το ελάττωμα να μην εντυπωσιάζονται από αναπτυξιακές ημερίδες. Για τους αρμοδίους το ερώτημα είναι συγκεκριμένο: πότε θα καλυφθούν τα κενά; Διότι η περιφέρεια δεν μπορεί να προσκαλεί επενδύσεις με ανοιχτές αγκάλες και αδιευκρίνιστες χρήσεις γης. Το μέλλον χρειάζεται χώρο· και ο χώρος χρειάζεται σχέδιο.



Ο Σταμενίτης βρήκε πρόθεση ο δήμαρχος ετοιμάζει φάκελο



Ο Διονύσης Σταμενίτης ανακοίνωσε θετική αξιολόγηση του αιτήματος για υπόγειο πάρκινγκ στα Γιαννιτσά και πρόθεση χρηματοδότησης τριών εκατομμυρίων ευρώ από το υπουργείο Εσωτερικών. Ακολουθούν τεχνικό δελτίο του δήμου και σχετική πρόσκληση. Συνεπώς, υπάρχει σημαντική εξέλιξη, αλλά οι θέσεις στάθμευσης παραμένουν ακόμη στον σχεδιασμό. Για τον βουλευτή και τον Στάθη Φουντουκίδη αρχίζει η φάση όπου η συνεργασία πρέπει να παράγει πλήρη φάκελο και εγκρίσεις. Η πολιτική φωτογραφία χωράει δύο πρόσωπα· το πάρκινγκ πρέπει να χωρέσει αυτοκίνητα. Και οι οδηγοί, όσο θετικά κι αν αξιολογούν την πρόθεση, δεν μπορούν να παρκάρουν μέσα της.

Η Αραμπατζή σηκώνει drone πάνω από τα Πιέρια

Η Στέλλα Αραμπατζή προβάλλει την ενίσχυση των πυροσβεστικών υπηρεσιών της Ημαθίας με εννέα οχήματα και την προγραμματισμένη τοποθέτηση δεύτερου επιχειρησιακού drone στο Πολυδένδρι για την επιτήρηση των Πιερίων. Ευχαριστεί μάλιστα προσωπικά τον Ευάγγελο Τουρνά. Πρόκειται για συγκεκριμένο εξοπλισμό, άρα η ανακοίνωση έχει περισσότερο βάρος από ένα γενικό ευχολόγιο περί ετοιμότητας. Η βουλευτής καταγράφει την παρέμβαση στο ενεργητικό της· οι πολίτες θα την κρίνουν στην επιχειρησιακή πράξη. Διότι το drone προσφέρει εικόνα από ψηλά, αλλά χρειάζονται άνθρωποι και συντονισμός στο έδαφος. Η πολιτική προστασία δεν ολοκληρώνεται μόλις απογειωθεί η επικοινωνία.



ΤΟ ΤΗΛΕΦΩΝΗΜΑ ΜΥΛΩΝΑΚΗ ΚΑΙ Η ΕΠΟΜΕΝΗ ΚΑΛΠΗ ΤΟΥ ΤΣΑΒΔΑΡΙΔΗ



Ο Λάζαρος Τσαβδαρίδης βρέθηκε εκτός κυβέρνησης, με τις εξηγήσεις του να κρίνονται ανεπαρκείς. Στο παρασκήνιο της αποχώρησης καταγράφεται η επικοινωνία του Γιώργου Μυλωνάκη μαζί του, ενώ η παραίτηση ανοίγει συζήτηση και για τις ισορροπίες στην Ημαθία. Άλλο η αντικατάσταση ενός υφυπουργού, άλλο η διαχείριση ενός προσώπου με ισχυρή εκλογική βάση. Η συμμετοχή του στο επόμενο ψηφοδέλτιο παραμένει ανοιχτό ερώτημα, όχι ειλημμένη απόφαση αποκλεισμού. Στο Μαξίμου έκλεισε η υπουργική εκκρεμότητα, στο κόμμα αρχίζει η δυσκολότερη αριθμητική. Διότι τα χαρτοφυλάκια ανακατανέμονται με ανακοίνωση, ενώ οι σταυροί δεν μεταφέρονται με υπηρεσιακό σημείωμα.

Ο Φουντουκίδης βάζει τη ΔΟΥ στην ημερήσια διάταξη



Ο Στάθης Φουντουκίδης στάθηκε δίπλα στους εργαζομένους της ΔΟΥ Γιαννιτσών και προανήγγειλε ψήφισμα στο Δημοτικό Συμβούλιο απέναντι στο ενδεχόμενο νέας αποδυνάμωσης της υπηρεσίας. Οι σχετικές πληροφορίες δεν αποτελούν ακόμη οριστική απόφαση· η κινητοποίηση, όμως, δείχνει πόση εμπιστοσύνη έχει απομείνει στις διαβεβαιώσεις περί αναβάθμισης. Ο δήμαρχος ζητά διατήρηση αρμοδιοτήτων και ισχυρή τοπική εξυπηρέτηση. Εύλογο αίτημα για μια παραγωγική περιοχή. Το κρίσιμο είναι να ακουστεί εκεί όπου λαμβάνονται οι αποφάσεις, όχι μόνο εκεί όπου εγκρίνονται ψηφίσματα. Γιατί η αποκέντρωση δεν μπορεί να περιορίζεται στην ευκολία με την οποία αποστέλλεται ηλεκτρονικά μια διαμαρτυρία στην Αθήνα.

Στις Σέρρες μπήκαν νωρίς στο κλίμα - οι διαρρήκτες

Ο Παύλος Πουλιάκας αναλαμβάνει να καταθέσει μήνυση για την κλοπή χριστουγεννιάτικου εξοπλισμού από τις κατασκηνώσεις Χρυσοπηγής, μετά την ομόφωνη απόφαση της Δημοτικής Επιτροπής Σερρών. Ο ανάδοχος ενημέρωσε τον δήμο για τη διάρρηξη και τώρα αναζητούνται δράστες και υλικά. Η δημοτική αρχή απέκτησε έτσι μια γιορτινή εκκρεμότητα πριν καν ανάψουν τα φώτα. Πέρα από το προφανές ποινικό σκέλος, υπάρχει και το πρακτικό ερώτημα της φύλαξης της περιουσίας. Τα λαμπιόνια προορίζονται να φωτίζουν την πόλη, όχι τα κενά προστασίας των αποθηκών. Στο συγκεκριμένο χριστουγεννιάτικο σενάριο, πάντως, ο σάκος γέμισε με εντελώς λάθος τρόπο.

Ο Τσάφος και ο Πολάκης άναψαν τον λιγνίτη στη Βουλή



Ο Νίκος Τσάφος απάντησε στον Παύλο Πολάκη για τις τιμές ρεύματος, τις επιλογές στο ενεργειακό μείγμα και τη ΔΕΗ, επικαλούμενος συγκριτικά στοιχεία και τη μείωση της λιγνιτικής συμμετοχής επί ΣΥΡΙΖΑ. Ο λιγνίτης, λοιπόν, εξακολουθεί να παράγει άφθονη κοινοβουλευτική θερμότητα. Στη Δυτική Μακεδονία, βέβαια, το ακροατήριο ακούει αυτή τη σύγκρουση με διαφορετικό ενδιαφέρον: γνωρίζει τι κόστισε η μετάβαση σε δουλειές και τοπική οικονομία. Οι δύο πλευρές διαφωνούν για το ενεργειακό παρελθόν. Η περιοχή περιμένει πειστικές απαντήσεις για το εισόδημα και τη θέρμανσή της. Δύσκολο να εξαργυρώσεις μια νίκη στα έδρανα στον προμηθευτή ρεύματος.

Ο Αμανατίδης βάζει ποσό στην ισότιμη πρόσβαση

Ο Γιώργος Αμανατίδης υπέγραψε πρόσκληση 1,2 εκατομμυρίων ευρώ για την υποστήριξη φοιτητών με αναπηρία και ειδικές εκπαιδευτικές ανάγκες στο Πανεπιστήμιο Δυτικής Μακεδονίας. Μετακινήσεις, προσβάσιμα συγγράμματα και υποστηρικτική τεχνολογία περιλαμβάνονται στις δυνατότητες χρηματοδότησης. Η πολιτική αξία βρίσκεται ακριβώς σε αυτές τις πρακτικές λεπτομέρειες. Για τον περιφερειάρχη και το Πανεπιστήμιο το επόμενο βήμα είναι η αξιοποίηση της πρόσκλησης, με στόχο 490 ωφελούμενους. Η λέξη «ισότιμη» γράφεται εύκολα σε μια ανακοίνωση· αποκτά βάρος όταν ένας φοιτητής φτάνει χωρίς εμπόδια στην αίθουσα. Εκεί η δημόσια πολιτική δίνει εξετάσεις, χωρίς δυνατότητα προφορικής βελτίωσης του βαθμού.



Ο Παπαποστόλου καλεσε τον Πελετιδη ως μαρτυρα



Ο Βασίλης Παπαποστόλου χαρακτήρισε υποκριτική τη συζήτηση για τους συμβούλους του Δήμου Κοζάνης και επιστράτευσε ένα πολιτικά ενδιαφέρον παράδειγμα: ακόμη και ο Κώστας Πελετίδης, είπε, συνεργάζεται με συμβουλευτική εταιρεία. Στη μάχη της επιχειρηματολογίας ο δήμαρχος Πατρέων απέκτησε, χωρίς να παρευρίσκεται, καθήκοντα μάρτυρα υπεράσπισης. Ο αντιδήμαρχος διευκρινίζει ότι οι ειδικοί παρέχουν υποστήριξη και οι υπάλληλοι αποφασίζουν. Η διάκριση είναι χρήσιμη. Τα ουσιαστικά ερωτήματα, ωστόσο, παραμένουν: ποιο αντικείμενο ανατίθεται, με ποιο κόστος και ποιο αποτέλεσμα; Διότι το «έχει και ο Πελετίδης» προσθέτει πολιτικό χρώμα στη συζήτηση, αλλά δεν υποκαθιστά την περιγραφή μιας σύμβασης.

Ο Κύρινας ζητά θέρμανση, όχι θερμές διαβεβαιώσεις



Ο τοπικός σύμβουλος Αιανής Στέλιος Κύρινας καταγγέλλει ότι η διεκδίκηση εναλλακτικής θέρμανσης απουσιάζει από το τεχνικό πρόγραμμα της ΔΕΥΑΚ, παρά τις δεσμεύσεις της δημοτικής αρχής. Αναγνωρίζει, πάντως, τη δαπάνη περίπου 37.000 ευρώ για μελέτη ενεργειακών επιλογών στις κοινότητες χωρίς τηλεθέρμανση. Η αναγνώριση κάνει το ερώτημά του δυσκολότερο να προσπεραστεί ως σκέτη αντιπολιτευτική γκρίνια. Για τη διοίκηση Κοκκαλιάρη ζητείται συγκεκριμένη απάντηση: ποιο είναι το επόμενο βήμα για την Αιανή; Οι μελέτες εξετάζουν λύσεις, οι κάτοικοι εξετάζουν λογαριασμούς. Και ανάμεσα στα δύο χρειάζεται σύνδεση, επειδή οι θερμές διαβεβαιώσεις έχουν μηδενική απόδοση στο καλοριφέρ.

Ο Τασούλας έγινε δημότης· η Καστοριά ζητά προοπτική

Ο Κωνσταντίνος Τασούλας ανακηρύχθηκε επίτιμος δημότης Καστοριάς και μίλησε για τον ιδιαίτερο δεσμό του με την πόλη. Η τελετή είχε το αναμενόμενο ιστορικό βάρος, αλλά ο Πρόεδρος της Δημοκρατίας αναφέρθηκε και στην κρίση της γουνοποιίας, ζητώντας συνδυασμό της παραδοσιακής δραστηριότητας με νέες παραγωγικές δυνατότητες. Εκεί βρίσκεται η πολιτικά ενδιαφέρουσα παράγραφος της ομιλίας. Η Καστοριά έχει αρκετούς λόγους να υπερηφανεύεται για το παρελθόν της· χρειάζεται περισσότερους για να αισιοδοξεί για το μέλλον της. Η επίτιμη δημοτικότητα προσθέτει έναν ισχυρό συμβολικό δεσμό. Η ανασυγκρότηση, όμως, απαιτεί και δεσμεύσεις από όσους διαθέτουν εκτελεστικές αρμοδιότητες.

Ο Μπέος και το ημερολόγιο της υπεράσπισης



Για τις 18 Ιουνίου 2027 μετατέθηκε η εκδίκαση της υπόθεσης συκοφαντικής δυσφήμησης του δημοτικού υπαλλήλου Αλέκου Μεταφτσή, με κατηγορούμενο τον Αχιλλέα Μπέο. Η αναβολή δόθηκε έπειτα από αίτημα συνηγόρου του δημάρχου, λόγω παρουσίας του σε άλλη δίκη στη Λάρισα. Η συγκεκριμένη υπόθεση, επομένως, απέκτησε νέο ραντεβού, χωρίς να υπάρξει κρίση επί της ουσίας. Για τη νομική ομάδα του δημάρχου η διαχείριση του ημερολογίου αποδεικνύεται απαραίτητη ειδικότητα. Ο Μπέος μπορεί να προτιμά τις άμεσες απαντήσεις στη δημόσια αντιπαράθεση, αλλά η δικαστική συνέχεια ακολουθεί άλλους χρόνους. Εκεί ακόμη και η πιο δυνατή ατάκα περιμένει να εκφωνηθεί η υπόθεση.

Ο Κουρέτας μετρά τον αέρα - οι πολίτες περιμένουν ανάσα

Με την AirThess η Περιφέρεια Θεσσαλίας δίνει στους πολίτες εύκολη πρόσβαση στις μετρήσεις της ατμοσφαιρικής ρύπανσης. Χρήσιμο εργαλείο για τη διοίκηση Κουρέτα, ιδιαίτερα όταν η αφρικανική σκόνη επιβαρύνει την ατμόσφαιρα. Η ενημέρωση, όμως, ανοίγει αναπόφευκτα και τη συζήτηση για τις παρεμβάσεις. Η Σαχάρα ασφαλώς δεν υπακούει σε περιφερειακές αποφάσεις· οι τοπικές πηγές ρύπανσης χρειάζονται συγκεκριμένη αντιμετώπιση από τους αρμοδίους. Η πλατφόρμα προσφέρει δεδομένα και η πολιτική οφείλει να εξηγεί τι κάνει με αυτά. Διότι ο πολίτης απέκτησε έναν εύχρηστο τρόπο να βλέπει το πρόβλημα. Το ζητούμενο παραμένει να μην αρκεστεί η διοίκηση στο ότι του το έδειξε.



Η ΝΤΙΝΤΗ ΣΥΣΤΗΘΗΚΕ - Ο ΕΛΕΓΧΟΣ ΔΕΝ ΧΡΕΙΑΖΕΤΑΙ ΣΥΣΤΑΣΕΙΣ



Η Χρυσούλα Ντιντή φέρεται να απάντησε σε αυστηρή παρατήρηση στελέχους της Ευρωπαϊκής Εισαγγελίας, κατά τον έλεγχο στα Τρίκαλα, με ένα εξίσου αυστηρό συστατικό σημείωμα: «Είμαι δικηγόρος 35 χρόνια και αντιπεριφερειάρχης. Εσύ ποια είσαι;». Αν ο διάλογος μεταφέρεται ακριβώς, η αντιπεριφερειάρχης επέλεξε να καταθέσει πρώτα το βιογραφικό της. Το ότι η συζήτηση σταμάτησε εκεί, πάντως, δεν αποδεικνύει ποιος επικράτησε. Οι θεσμικοί έλεγχοι έχουν διαδικασίες που συνεχίζονται και χωρίς λεκτικές μονομαχίες. Η Ντιντή διαθέτει εμπειρία και αξίωμα· στη συγκεκριμένη περίσταση, όμως, μεγαλύτερο ενδιαφέρον έχει τι ζητούσε ο έλεγχος παρά ποιος είχε την τελευταία ατάκα.

Άλλαξε ο Χρήστος, έμεινε η αγωνία



Μιχάλη Χριστοδουλάκη αντί Παύλου Χρηστίδη θα υποδεχθούν τελικά στα Τρίκαλα για την εξόρμηση του ΠΑΣΟΚ. Η αλλαγή διορθώνεται εύκολα στην πρόσκληση· η αγωνία για την προσέλευση δεν διορθώνεται με την ίδια ευκολία. Τα τοπικά στελέχη έχουν μπροστά τους τη γνωστή άσκηση: να μετατρέψουν την οργανωτική κινητοποίηση σε γεμάτη αίθουσα και, κυρίως, σε ενδιαφέρον πέρα από τον κομματικό περίγυρο. Ο Χριστοδουλάκης θα φέρει την ομιλία, η οργάνωση καλείται να φέρει το ακροατήριο. Διότι στις περιοδείες όλοι δηλώνουν ότι το μήνυμα πρέπει να φτάσει στην κοινωνία. Προηγουμένως, βέβαια, πρέπει να φτάσει η κοινωνία στην εκδήλωση.

Στα Τρίκαλα το ψηφοδέλτιο θέλει και αναπληρωματικούς

Στη ΝΔ Τρικάλων η κατάρτιση του ψηφοδελτίου απαιτεί περισσότερα από μια λίστα επιθυμητών ονομάτων. Οι δικαστικές εκκρεμότητες που περιγράφονται στο τοπικό πολιτικό παρασκήνιο επιβάλλουν εναλλακτικά σενάρια, χωρίς βεβαίως να προδικάζουν την έκβαση καμίας υπόθεσης. Το κόμμα θέλει ισχυρές παρουσίες, αλλά χρειάζεται και διαθέσιμες λύσεις εφόσον αλλάξουν τα δεδομένα. Κι εκεί δυσκολεύει η στρατολόγηση: ένα δυνατό όνομα δύσκολα ενθουσιάζεται όταν αντιλαμβάνεται ότι προορίζεται για εφεδρεία. Όλοι χωρούν στις διαβεβαιώσεις περί αξιοποίησης· στο ψηφοδέλτιο οι θέσεις είναι μετρημένες. Το δύσκολο είναι να πείσεις κάποιον να προετοιμάζεται ως πρωταγωνιστής, κρατώντας τον επισήμως στον πάγκο.

ΛΕΣΒΟΣ: «ΣΩΣΙΒΙΟ» ΑΠΟ ΤΗΝ ΚΑΒΑΛΑ ΓΙΑ ΤΑ ΕΓΚΛΩΒΙΣΜΕΝΑ ΦΟΡΤΙΑ



ΡΕΠΟΡΤΑΖ
ΓΙΩΡΓΟΣ ΚΑΤΣΙΑΝΗΣ



Προσωρινή διέξοδο στο πρόβλημα της μεταφοράς φορτηγών και εμπορευμάτων από τη Θεσσαλονίκη προς τη Λέσβο έδωσε η παρέμβαση του υπουργείου Ναυτιλίας και Νησιωτικής Πολιτικής, μετά τη μηχανική βλάβη που οδήγησε στην απόσυρση του πλοίου «Θαλασσίτης».

Ειδικότερα, στις αρχές Νοεμβρίου, το οχηματαγωγό πλοίο τύπου Ro-Ro, που εκτελούσε το δρομολόγιο Θεσσαλονίκη–Λήμνος–Μυτιλήνη–Χίος–Λαύριο, υπέστη μηχανική βλάβη, με αποτέλεσμα να διακόψει τα δρομολόγιά του.

Έκτοτε, επί περίπου δύο εβδομάδες, το μεταφορικό έργο παραμένει ανεκτέλεστο, προκαλώντας την έντονη αντίδραση των οδικών μεταφορέων.

«Η πλοιοκτήτρια εταιρεία μάς ενημέρωσε για τη διακοπή των δρομολογίων για τουλάχιστον δύο μήνες. Εδώ τίθεται, βέβαια, το ερώτημα αν και κατά πόσο η συγκεκριμένη εταιρεία μπορεί να διακόπτει τα δρομολόγια του πλοίου χωρίς την υποχρέωση αντικατάστασής του με άλλο, ίδιας χωρητικότητας», δήλωσε στην «Karfitsa» ο πρόεδρος της Ένωσης Ιδιοκτητών Φορτηγών Οχημάτων Ελαφρών και Βαρέων Μεταφορών Δημόσιας Χρήσης Νομού Λέσβου, Εμμανουήλ Προκοπίου.

Όπως σημείωσε, στη Θεσσαλονίκη και στην Καβάλα βρίσκονται φορτηγά με ζωοτροφές που πρέπει να μεταφερθούν στη Μυτιλήνη, στη Λήμνο και στη Χίο.

Η επιστολή προς το υπουργείο

Σε μια προσπάθεια να βρεθεί άμεση λύση, ο κ. Προκοπίου απέστειλε επιστολή στον γενικό γραμματέα Ναυτιλίας και Λιμένων του υπουργείου Ναυτιλίας και Νησιωτικής Πολιτικής, Μανώλη Κουτουλάκη.

Στην επιστολή υπογράμμιζε το μέγεθος του προβλήματος, καθώς φορτηγά με ζωοτροφές, οι περισσότερες από τις οποίες εντάσσονται σε πρόγραμμα επιδοτήσεων, αδυνατούν να φτάσουν στη Λέσβο.

«Ο όγκος τους ανέρχεται σε χιλιάδες τόνους και οι προθεσμίες παράδοσής τους στους αγροτικούς συνεταιρισμούς του νησιού, αλλά και στους εμπόρους ζωοτροφών, είναι πολύ σύντομες», επισήμαινε, χαρακτηρίζοντας επιβεβλημένη τη σύνδεση του νησιού με πλοίο μεταφοράς φορτηγών οχημάτων.

«Ως κάτοικοι της παραμεθορίου, θα έπρεπε να αντιμετωπιζόμαστε με ιδιαίτερη προσοχή. Με τις σημερινές συνθήκες, όμως, νιώθουμε ξένοι στην ίδια μας τη χώρα. Είμαστε κάτοικοι της παραμεθορίου ή κάτοικοι του περιθωρίου; Ζητάμε τη στήριξη του κυρίου υπουργού, ώστε να δοθεί άμεσα λύση στο πρόβλημά μας», κατέληγε ο κ. Προκοπίου.

«Δεν είναι η πρώτη φορά»

Ωστόσο, δεν είναι η πρώτη φορά που προκύπτει αντίστοιχο πρόβλημα στη συγκεκριμένη ακτοπλοϊκή σύνδεση.

«Το πρόβλημα της σύνδεσης της Λέσβου με τη Θεσσαλονίκη με πλοία τύπου Ro-Ro είναι χρόνιο. Πέρυσι είχε προκύψει αντίστοιχο ζήτημα και δεν υπήρχε πλοίο για να αντικαταστήσει εκείνο που παρουσίασε βλάβη. Πρέπει να είναι υποχρεωτική η αντικατάσταση ενός πλοίου όταν αυτό παρουσιάζει βλάβη», τόνισε ο κ. Προκοπίου.

Παράλληλα, αναφέρθηκε στο δεύτερο πλοίο που εξυπηρετεί τη γραμμή, το «Τάλως», το οποίο προσεγγίζει το λιμάνι της Μυτιλήνης ανά 15 ημέρες.

«Εκτελεί το δρομολόγιο Λαύριο–Χίος–Μυτιλήνη–Λήμνος και καταλήγει στην Καβάλα. Δυστυχώς, έχει μικρή χωρητικότητα, καθώς μπορεί να μεταφέρει έως 60 φορτηγά. Ποιος θα πρωτοφορτώσει σε αυτό το πλοίο;» αναρωτήθηκε.

Η προσωρινή λύση μέσω Καβάλας

Τελικά, το βράδυ της Τετάρτης, το υπουργείο Ναυτιλίας και Νησιωτικής Πολιτικής αποφάσισε την επέκταση του δρομολογίου του επιβατηγού-οχηματαγωγού «Νήσος Σάμος», που εξυπηρετεί τη γραμμή Πειραιάς–Ψαρά–Οινούσσες–Χίος–Μυτιλήνη, έως την Καβάλα.

Το πλοίο προγραμματίζεται να απλεύσει στο λιμάνι της Καβάλας το πρωί του Σαββάτου 14 Νοεμβρίου, προκειμένου να παραλάβει φορτηγά που επρόκειτο να ταξιδέψουν με το «Θαλασσίτης» και στη συνέχεια να αναχωρήσει για τη Μυτιλήνη.

«Η επέκταση του δρομολογίου προς το λιμάνι της Καβάλας, για την εξυπηρέτηση του μεταφορικού έργου των φορτηγών, δίνει άμεση λύση στη μεταφορά ζωοτροφών και ειδικών φορτίων που βρίσκονται ήδη φορτωμένα σε οχήματα στα λιμάνια της Θεσσαλονίκης και της Καβάλας», δήλωσε ο κ. Προκοπίου.

Ο ίδιος υπογράμμισε ότι οι επαφές θα συνεχιστούν το επόμενο διάστημα, με στόχο την εξεύρεση οριστικής λύσης που θα διασφαλίζει την απρόσκοπτη μεταφορά φορτηγών και εμπορευμάτων προς τα νησιά.

Έκτακτη προσέγγιση του «Νήσος Σάμος» για φορτηγά και ζωοτροφές μετά τη βλάβη του «Θαλασσίτη»

Προσωρινή ανάσα για τους μεταφορείς, ανοιχτό το αίτημα μόνιμης λύσης

IARTS IKE: ΠΑΡΕΧΕΙ ΚΑΙΝΟΤΟΜΕΣ ΨΗΦΙΑΚΕΣ ΛΥΣΕΙΣ ΣΤΟΥΣ ΕΠΑΓΓΕΛΜΑΤΙΕΣ ΜΕΣΙΤΕΣ



Του
ΓΙΩΡΓΟΥ ΚΑΤΣΙΑΝΗ

Με περισσότερα από 18 χρόνια εμπειρίας στο σχεδιασμό και την ανάπτυξη ψηφιακών εφαρμογών, η iarts ΙΚΕ αποτελεί σήμερα μία από τις πιο εξειδικευμένες ελληνικές εταιρείες τεχνολογίας στον χώρο των λύσεων για την αγορά ακινήτων. Η εταιρεία με έδρα στη Θεσσαλονίκη δραστηριοποιείται στην ανάπτυξη λογισμικού, πλατφορμών αυτοματοποίησης και υπηρεσιών τεχνητής νοημοσύνης (AI) που απευθύνονται κυρίως σε μεσιτικά γραφεία και επαγγελματίες της αγοράς ακινήτων (real estate). Στόχος της iarts είναι να βοηθήσει τους επαγγελματίες του κλάδου να οργανώσουν καλύτερα την εργασία τους, να αξιοποιήσουν τα δεδομένα τους και να προσφέρουν υψηλότερο επίπεδο εξυπηρέτησης στους πελάτες τους.

Real Status – Το CRM για σύγχρονα μεσιτικά γραφεία

Κεντρικό προϊόν της εταιρείας αποτελεί το Real Status, μια ολοκληρωμένη πλατφόρμα διαχείρισης πελατειακών σχέσεων (CRM) που έχει σχεδιαστεί ειδικά για τις ανάγκες των μεσιτικών γραφείων. Η πλατφόρμα ενσωματώνει σύγχρονες τεχνολογίες αυτοματοποίησης, διασύνδεση με μεγάλα real estate portals, εργαλεία marketing καθώς και δυνατότητες τεχνητής νοημοσύνης που υποστηρίζουν τη λήψη αποφάσεων. Μεταξύ των καινοτόμων λειτουργιών της εφαρμογής είναι:

- Η αυτόματη αποδελτίωση αγγελιών,
- Η δημιουργία περιγραφών ακινήτων με AI,
- Η αναγνώριση χαρακτηριστικών από φωτογραφίες,
- Η εκτίμηση τιμών ακινήτων και
- Η αξιολόγηση απόδοσης συνεργατών.

«Στο 7ο Συνέδριο Real Status που διεξάγεται το Σάββατο 14 Νοεμβρίου στην Αθήνα παρουσιάζουμε το Agentic Real Status, το επόμενο βήμα προς αυτή την κατεύθυνση. Ο μεσίτης θα μπορεί να ζητά από το CRM του αυτό που χρειάζεται, με φυσικό λόγο και το σύστημα να αναλαμβάνει την εκτέλεση εργασιών. Έτσι, η τεχνητή νοημοσύνη γίνεται πρακτικό εργαλείο στην καθημερινότητά του. Το συνέδριό μας είναι η ευκαιρία να μοιραστούμε αυτή την εξέλιξη και να συζητήσουμε με τους ίδιους τους επαγγελματίες πώς μπορεί να υπηρετήσει καλύτερα τις ανάγκες τους», δήλωσε στην karfitsa ο διευθύνων σύμβουλος της εταιρείας, Ηλίας Χείτας.

Το Real Status χρησιμοποιείται σήμερα από 740 και πλέον μεσιτικά γραφεία σε Ελλάδα και Κύπρο.

Phoneallee – Η AI τηλεφωνική γραμματεία

Στο πλαίσιο της συνεχούς επένδυσης στην τεχνητή νοημοσύνη, η iarts ανέπτυξε το Phoneallee, μια έξυπνη τηλεφωνική γραμματεία που μπορεί να απαντά σε εισερχόμενες κλήσεις, να συλλέγει πληροφορίες πελατών και να διαχειρίζεται αιτήματα σε πραγματικό χρόνο. Το σύστημα μπορεί να λειτουργήσει ως ψηφιακός βοηθός για επιχειρήσεις, προσφέροντας:

- Προγραμματισμό ραντεβού
- Εξυπηρέτηση πελατών εκτός ωραρίου
- Καταχώριση δεδομένων απευθείας στο CRM





Ο διευθύνων σύμβουλος της εταιρείας, Ηλίας Χείτας

Ψηφιακές υπηρεσίες και ανάπτυξη

Παράλληλα με τις πλατφόρμες λογισμικού, η iarts παρέχει υπηρεσίες ανάπτυξης ιστοσελίδων και ψηφιακής παρουσίας για μεσιτικά γραφεία, δημιουργώντας σύγχρονους ιστότοπους που διασυνδέονται άμεσα με τα συστήματα διαχείρισης ακινήτων. Οι λύσεις της εταιρείας χρησιμοποιούνται σήμερα από εκατοντάδες επαγγελματίες του κλάδου σε όλη την Ελλάδα, συμβάλλοντας στον ψηφιακό μετασχηματισμό της αγοράς ακινήτων. Η φιλοσοφία της εταιρείας βασίζεται στη δημιουργία τεχνολογίας που λύνει πραγματικά προβλήματα της αγοράς και βελτιώνει την καθημερινότητα των επαγγελματιών. Αυτός είναι και ένας από τους βασικούς λόγους της αναπτυξιακής πορείας που καταγράφει, τα τελευταία χρόνια. Ειδικότερα, ο κύκλος εργασιών της iarts το 2024 διαμορφώθηκε σε 310.775 ευρώ, έναντι 250.301 ευρώ το 2023, σημειώνοντας αύξηση 24,1%, γεγονός που επιβεβαιώνει τη δυναμική της στον χώρο των τεχνολογικών λύσεων για το real estate.

Να σημειωθεί ότι η εταιρεία είναι πιστοποιημένη κατά ISO 27001 για την Ασφάλεια Πληροφοριών και επίσημος συνεργάτης της πανελλήνιας ομοσπονδίας συλλόγων μεσιτών αστικών συμβάσεων (ΠΟΣΜΑΣ) και των συλλόγων μεσιτών Θεσσαλονίκης και Αττικής.

Η εταιρεία με έδρα τη Θεσσαλονίκη δραστηριοποιείται στην ανάπτυξη λογισμικού, πλατφορμών αυτοματοποίησης και υπηρεσιών τεχνητής νοημοσύνης (AI) που απευθύνονται κυρίως στους ανθρώπους της αγοράς ακινήτων



ΣΥΝΕΝΤΕΥΞΗ ΣΤΟΝ:
ΠΑΝΑΓΙΩΤΗ ΜΑΝΗ

ΓΙΩΡΓΟΣ ΑΜΑΝΑΤΙΔΗΣ: ΜΕΤΑ ΤΟΝ ΛΙΓΝΙΤΗ, ΝΑ ΜΗ ΧΑΣΟΥΜΕ ΚΑΙ ΤΟΥΣ ΝΕΟΥΣ



Ο Περιφερειάρχης Δυτικής Μακεδονίας Γιώργος Αμανατίδης

Τις προτεραιότητες για την επόμενη ημέρα της Δυτικής Μακεδονίας παρουσιάζει στην «Κ» ο περιφερειάρχης Γιώργος Αμανατίδης. Μιλά για τα έργα που βρίσκονται σε εξέλιξη, τις προκλήσεις της απολιγνιτοποίησης και τις αναπτυξιακές ευκαιρίες που χρειάζεται η περιοχή για να κρατήσει τους νέους ανθρώπους στον τόπο τους. Αναφέρεται στις δυνατότητες της τεχνητής νοημοσύνης και των κέντρων δεδομένων, στις αλλαγές που εξετάζονται στον υγειονομικό χάρτη, αλλά και στο «αγκάθι» του κόστους θέρμανσης, υπογραμμίζοντας ότι η ενεργειακή μετάβαση πρέπει να είναι και κοινωνικά δίκαιη.

■ **Σε λίγες εβδομάδες συμπληρώνονται τρία χρόνια από την ανάληψη των καθηκόντων σας ως περιφερειάρχη Δυτικής Μακεδονίας. Ποια έργα ολοκληρώσατε και ποια παίρνουν σειρά;**

Τα τρία πρώτα χρόνια της θητείας μας δώσαμε έμφαση στην οργάνωση, στην ωρίμανση και στην έναρξη σημαντικών παρεμβάσεων που αφορούν το παρόν, αλλά και το μέλλον της Δυτικής Μακεδονίας.

Προχωρούν έργα οδικών υποδομών, όπως ο δρόμος Κήπος – Γέφυρα Ρυμνίου, ο δρόμος προς το Χιονοδρομικό Κέντρο Βασιλίτσας και ο μεθοριακός σταθμός στον Λαιμό Πρεσπών, παρεμβάσεις οδικής ασφάλειας, έργα ύδρευσης και αντιπλημμυρικής προστασίας, καθώς και δράσεις που συνδέονται με τη Δίκαιη Αναπτυξιακή Μετάβαση.

Παράλληλα, ενεργοποιήσαμε χρηματοδοτικά εργαλεία μέσω του ΕΣΠΑ και του Προγράμματος Δίκαιης Μετάβασης για δήμους, επιχειρήσεις και τοπικούς φορείς.

Το επόμενο διάστημα εστιάζουμε ακόμη περισσότερο σε έργα που δημιουργούν μόνιμο αναπτυξιακό αποτύπωμα: στις ψηφιακές υποδομές, στην καινοτομία, στην ενίσχυση της επιχειρηματικότητας, στην αγροδιατροφή, στον τουρισμό και στις σύγχρονες ενεργειακές λύσεις. Στόχος μας είναι η Δυτική Μακεδονία να αποκτήσει ένα νέο, βιώσιμο παραγωγικό μοντέλο, που θα δημιουργεί θέσεις εργασίας και προοπτικές για τους νέους.

■ **Με ποιον τρόπο θα βοηθήσει τη Δυτική Μακεδονία ο υπερυπολογιστής «Δαίδαλος», που εγκαινιάστηκε πρόσφατα;**

Ο «Δαίδαλος» αποτελεί μια σημαντική εθνική υποδομή για την έρευνα και την τεχνητή νοημοσύνη. Σε μια εποχή κατά την οποία η τεχνητή νοημοσύνη και οι ψηφιακές τεχνολογίες εξελίσσονται ραγδαία, η περιοχή μας οφείλει να είναι παρούσα, αξιοποιώντας τις δυνατότητες που δημιουργεί ο «Δαίδαλος» για το Πανεπιστήμιο Δυτικής Μακεδονίας, με το οποίο συνδέεται, για τους ερευνητές, αλλά και για όσους θέλουν να συμμετέχουν σε προηγμένα ερευνητικά και καινοτόμα έργα.

Θέλουμε η Δυτική Μακεδονία να αξιοποιήσει αυτές τις δυνατότητες, να κρατήσει νέους επιστήμονες στον τόπο τους και να ενισχύσει τη σύνδεση της εκπαίδευσης με την παραγωγή και την καινοτομία.

> Ο περιφερειάρχης Δυτικής Μακεδονίας μιλά στην «Κ» για τις επενδύσεις που μπορούν να αλλάξουν την περιοχή, το στοίχημα των νέων θέσεων εργασίας και τη διεκδίκηση αυξημένου επιδόματος θέρμανσης κατά 50%

■ **Πρόσφατα παρουσιάσατε τον σχεδιασμό της Δυτικής Μακεδονίας για το ΕΣΠΑ. Τι διεκδικεί η Περιφέρεια και πώς θα ωφεληθεί η περιοχή;**

Η Δυτική Μακεδονία βρίσκεται σε μια ιδιαίτερα απαιτητική περίοδο μετάβασης. Για τον λόγο αυτό διεκδικούμε ειδική μέριμνα και επαρκείς πόρους στο νέο ευρωπαϊκό χρηματοδοτικό πλαίσιο. Η περιοχή μας δεν αντιμετωπίζει μόνο τις γενικές προκλήσεις της περιφερειακής ανάπτυξης, αλλά και τις συνέπειες της απολιγνιτοποίησης.

Οι βασικές μας προτεραιότητες αφορούν τις υποδομές, την επιχειρηματικότητα, την καινοτομία, την απασχόληση, την αγροδιατροφή,



την υγεία, το περιβάλλον και τον τουρισμό. Αυτό που διεκδικούμε ειδικότερα είναι η διατήρηση και η ενίσχυση ειδικών χρηματοδοτικών εργαλείων, που θα επιτρέψουν στη Δυτική Μακεδονία να ολοκληρώσει με επιτυχία τη μετάβασή της σε ένα νέο αναπτυξιακό μοντέλο.

■ **Πόσο συμβάλλουν οι τρεις παρεμβάσεις του προηγούμενου ΕΣΠΑ για υποδομές ποδηλασίας, οι οποίες συνδυάζουν τη βιώσιμη κινητικότητα με την ανάδειξη του φυσικού περιβάλλοντος και την τουριστική ανάπτυξη; Πώς προχωρά η μετάβαση μετά την απολιγνιτοποίηση;**

Οι συγκεκριμένες παρεμβάσεις έχουν ιδιαίτερη αξία, γιατί αναδεικνύουν έναν διαφορετικό δρόμο ανάπτυξης για την περιοχή μας. Συνδέουν τον φυσικό πλούτο, τις λίμνες, τους οικισμούς και τα τοπικά αξιοθέατα με ήπιες μορφές τουρισμού και βιώσιμης κινητικότητας.

Προφανώς, τέτοιες παρεμβάσεις από μόνες τους δεν αρκούν για να καλύψουν το αναπτυξιακό κενό που δημιούργησε η απολιγνιτοποίηση. Αποτελούν, όμως, μέρος μιας συνολικότερης στρατηγικής, η οποία περιλαμβάνει επενδύσεις στον τουρισμό, στον πολιτισμό και στην επιχειρηματικότητα.

Η μετάβαση είναι μια σύνθετη διαδικασία, που απαιτεί χρόνο, επιμονή και συνεργασία όλων των φορέων. Η δική μας ευθύνη είναι να εξασφαλίσουμε ότι η Δυτική Μακεδονία θα αποκτήσει νέες αναπτυξιακές δυνατότητες και περισσότερες ευκαιρίες για τους κατοίκους της.

■ **Στο Περιφερειακό Συμβούλιο υπήρξε ενημέρωση για τα κέντρα δεδομένων, τα λεγόμενα data centers. Τι θα περιλαμβάνουν και πώς θα βοηθήσουν τη Δυτική Μακεδονία;**

Τα κέντρα δεδομένων αποτελούν μια πολύ ενδιαφέρουσα αναπτυξιακή προοπτική για τη Δυτική Μακεδονία. Η περιοχή διαθέτει ισχυρές ενεργειακές υποδομές, διαθέσιμες εκτάσεις και στρατηγική θέση, στοιχεία που μπορούν να υποστηρίξουν τέτοιου είδους επενδύσεις.

Εφόσον οι σχεδιασμοί προχωρήσουν, μπορούν να δημιουργήσουν νέες οικονομικές δραστηριότητες, να ενισχύσουν την απασχόληση σε εξειδικευμένους τομείς και να δώσουν μια νέα αναπτυξιακή κατεύθυνση στην περιοχή, στο πλαίσιο της μεταλιγνιτικής εποχής.

■ **Ποιες αλλαγές εξετάζονται στον υγειονομικό χάρτη της Δυτικής Μακεδονίας;**

Η αναδιάρθρωση του υγειονομικού χάρτη έχει ως βασικό στόχο τη βελτίωση των παρεχόμενων υπηρεσιών προς τον πολίτη. Αυτό που εξετάζεται είναι η καλύτερη διασύνδεση των νοσοκομείων και των δομών υγείας της περιοχής, με αξιοποίηση των δυνατοτήτων και των ειδικοτήτων που διαθέτει κάθε μονάδα, στη λογική «κόμβου – ακτίνας».

Θέλω να τονίσω ότι η φιλοσοφία δεν είναι η αποδυνάμωση των δομών υγείας, αλλά η ενίσχυση της αποτελεσματικότητάς τους. Εκείνο που μας ενδιαφέρει είναι ο πολίτης της Δυτικής Μακεδονίας να έχει πρόσβαση σε καλύτερες και ποιοτικότερες υπηρεσίες, χωρίς να αναγκάζεται να μετακινείται εκτός Περιφέρειας, στη Θεσσαλονίκη ή στα Ιωάννινα, για βασικές ανάγκες υγείας.

■ **Το κόστος θέρμανσης είναι υψηλό για την περιοχή, ιδιαίτερα φέτος. Τι θα διεκδικήσετε;**

Η θέρμανση στη Δυτική Μακεδονία δεν είναι θέμα άνεσης. Είναι βασική ανάγκη, λόγω των ιδιαίτερα χαμηλών θερμοκρασιών που επικρατούν για μεγάλο μέρος του χρόνου. Για τον λόγο αυτό συνεχίζουμε να διεκδικούμε πρόσθετη στήριξη για τα νοικοκυριά και τις περιοχές που βρίσκονται σε καθεστώς ενεργειακής μετάβασης.

Ταυτόχρονα, δίνουμε έμφαση σε μόνιμες λύσεις που μειώνουν το κόστος θέρμανσης για τους πολίτες. Σε αυτή την κατεύθυνση εντάσσεται και το πρόγραμμα εγκατάστασης αντλιών θερμότητας που υλοποιείται στη Δυτική Μακεδονία, αξιοποιώντας πόρους της Δίκαιης Αναπτυξιακής Μετάβασης.

Στόχος είναι τα νοικοκυριά να αποκτήσουν πρόσβαση σε πιο σύγχρονες και οικονομικές μορφές θέρμανσης, μειώνοντας μακροπρόθεσμα την ενεργειακή τους επιβάρυνση.

Παράλληλα, το Περιφερειακό Συμβούλιο Δυτικής Μακεδονίας αποφάσισε πρόσφατα την υποβολή αιτήματος προς την Πολιτεία για τη θεσμοθέτηση προσαύξησης κατά 50% του επιδόματος θέρμανσης, αναγνωρίζοντας τις αυξημένες ενεργειακές ανάγκες της περιοχής.

Η ενεργειακή μετάβαση πρέπει να είναι και κοινωνικά δίκαιη. Η Δυτική Μακεδονία στήριξε επί δεκαετίες το ενεργειακό σύστημα της χώρας και δικαιούται να έχει τα κατάλληλα εργαλεία, ώστε οι πολίτες της να αντιμετωπίζουν με ασφάλεια και αξιοπρέπεια το αυξημένο κόστος θέρμανσης.



Η ΓΑΣΤΡΟΝΟΜΙΚΗ ΙΣΤΟΡΙΑ ΤΗΣ ΘΕΣΣΑΛΟΝΙΚΗΣ

ΠΕΡΝΑ ΑΠΟ ΤΟΝ ΦΟΥΡΝΟ!



ΡΕΠΟΡΤΑΖ:
ΑΝΑΣΤΑΣΙΑ ΚΑΡΥΠΙΔΟΥ

Από το παραδοσιακό κουλούρι και το ποντιακό περέκ μέχρι τις εβραϊκές και αρμενικές συνταγές, η Θεσσαλονίκη ξεδιπλώνει, στο πλαίσιο της φετινής Philoxenia, την πολυπολιτισμική της ταυτότητα μέσα από τα αρώματα και τις γεύσεις της αρτοποιίας.

Ο δήμος Θεσσαλονίκης και η αντιδημαρχία Τουρισμού, σε συνεργασία με τους αρτοποιούς της πόλης, ετοιμάζουν ένα διαφορετικό ταξίδι στη γαστρονομική μνήμη και την πολιτιστική κληρονομιά της πόλης, δίνοντας στο ψωμί τον πρωταγωνιστικό ρόλο.

Ειδικότερα, από τις 13 έως τις 15 Νοεμβρίου, στο πλαίσιο της διεθνούς έκθεσης τουρισμού Philoxenia – Hotelia, η Θεσσαλονίκη θα παρουσιάσει την ιστορία της μέσα από το ζύμωμα, το προζύμι, τις παραδοσιακές συνταγές και τις γεύσεις που πέρασαν από γενιά σε γενιά.

Η δράση με τίτλο «Φουρνίσματα Θεσσαλονίκης – Γεύση, Μνήμη, Πολιτισμός, Εξέλιξη» φιλοδοξεί να μετατρέψει το Περίπτερο 15, στους χώρους της ΔΕΘ, σε έναν ζωντανό χώρο γαστρονομικής ανακάλυψης.

Μέσα από ένα ειδικά διαμορφωμένο βιωματικό εκθεσιακό περιβάλλον, με ιστορικά σκηνικά και παραδοσιακά εργαλεία αρτοποιίας, οι επισκέπτες θα έχουν την ευκαιρία να γνωρίσουν την πορεία της αρτοποιίας στην πόλη, τις παλιές ποικιλίες σιτηρών, τις τεχνικές παρασκευής ψωμιού και προζυμιού. Παράλληλα, θα μάθουν όλα τα μυστικά για ένα από τα πιο αναγνωρίσιμα γαστρονομικά σύμβολα, το περίφημο Θεσσαλονικιώτικο κουλούρι!

Εβραϊκές, ποντιακές και αρμενικές παραδόσεις συναντούν το ψωμί και το κουλούρι

Δεν πρόκειται, ωστόσο, απλώς για μια παρουσίαση παραδοσιακών αρτοσκευασμάτων. Είναι μια αναδρομή στην πολυπολιτισμική φυσιογνωμία της Θεσσαλονίκης, μιας πόλης που διαμορφώθηκε μέσα από τη συνύπαρξη διαφορετικών κοινοτήτων και πολιτισμών.

Εβραϊκές, ποντιακές και αρμενικές γαστρονομικές παραδόσεις συναντούν το



ζυμωτό ψωμί, το κουλούρι και σύγχρονες δημιουργικές προτάσεις, αποδεικνύοντας πως η γεύση αποτελεί ένα από τα πιο ισχυρά στοιχεία συλλογικής μνήμης.

Με τη συμμετοχή του Σωματείου Αρτοποιών Θεσσαλονίκης, επαγγελματιών της γαστρονομίας, επιστημόνων και εκπροσώπων κοινοτήτων, το πρόγραμμα περιλαμβάνει ζωντανές επιδείξεις αρτοποιίας, παραδοσιακές συνταγές, ενημερωτικές παρουσιάσεις και γαστρονομικές αφηγήσεις.

Από τη χάλα και τις μπορεκίτας της εβραϊκής παράδοσης μέχρι το ποντιακό περέκ και την αρμενική γκάτα, κάθε συνταγή κουβαλά μια ξεχωριστή ιστορία. Παράλληλα, η λαδένια, οι παραδοσιακές πίτες,



το ψωμί αργής ωρίμανσης και οι σύγχρονες μαγειρικές εμπνεύσεις αναδεικνύουν τη διαχρονική σχέση της πόλης με τον κόσμο της αρτοποιίας.

Η πρωτοβουλία εντάσσεται στη συνολικότερη προσπάθεια προβολής της Θεσσαλονίκης ως διεθνούς γαστρονομικού προορισμού. Ως μέλος του Δικτύου Δημιουργικών Πόλεων της UNESCO στον τομέα της γαστρονομίας, η πόλη αξιοποιεί τον πλούτο των γεύσεων, των παραδόσεων και των ανθρώπων της για να αναδείξει μια πλευρά της ταυτότητάς της που παραμένει ζωντανή και εξελίσσεται διαρκώς.

Η ιστορία του ψωμιού στη Θεσσαλονίκη

Η ιστορία του ψωμιού ξεκινά ουσιαστικά από την ίδρυση της πόλης, το 315 π.Χ., καθώς η αρτοποιία και η γαστρονομία αποτελούσαν ανέκαθεν αναπόσπαστο κομμάτι της καθημερινότητας και της οικονομικής της ζωής. Από τη Ρωμαϊκή και τη Βυζαντινή εποχή, όταν το ψωμί αποτελούσε βασικό αγαθό για τον πληθυσμό, μέχρι την οθωμανική περίοδο, οπότε εμφανίστηκαν σταδιακά τα πρώτα οργανωμένα αρτοποιεία, η τέχνη του ζυμώματος εξελίχθηκε μαζί με την ίδια την πόλη.

Καθοριστική υπήρξε η συμβολή των Μικρασιατών προσφύγων μετά το 1922, οι οποίοι έφεραν νέες τεχνικές, προζύμια και συνταγές, εμπλουτίζοντας την τοπική αρτοποιητική παράδοση.

Η ιστορία αυτή γνώρισε και δύσκολες στιγμές, ιδιαίτερα κατά τη γερμανική Κατοχή, όταν το ψωμί μετατράπηκε σε είδος πολυτελείας και η έλλειψή του συνδέθηκε με την επισιτιστική κρίση.

Από τη μεταπολεμική ανασυγκρότηση και την είσοδο της νέας τεχνολογίας στους φούρνους μέχρι τον 21ο αιώνα, η αρτοποιία της Θεσσαλονίκης συνεχίζει να εξελίσσεται, συνδυάζοντας την παράδοση με την καινοτομία, την ποιότητα και τις σύγχρονες διατροφικές τάσεις.

Ο δήμος Θεσσαλονίκης παρουσιάζει στη Philoxenia 2026 γεύσεις και συνταγές που μοιράζονται από γενιά σε γενιά

ΤΕΡΑΣΤΙΟ ΠΛΗΓΜΑ ΣΤΟΥΣ ΑΓΡΟΤΕΣ ΤΗΣ ΡΟΔΟΠΗΣ!

ΚΑΤΑΣΤΡΑΦΗΚΕ ΒΑΜΒΑΚΙ ΑΞΙΑΣ 11 ΕΚΑΤΟΜΜΥΡΙΩΝ ΕΥΡΩ



ΡΕΠΟΡΤΑΖ:
ΑΝΔΡΟΝΙΚΗ ΖΑΦΕΙΡΙΟΥ

Μπροστά σε οικονομική καταστροφή βρίσκονται οι βαμβακοπαραγωγοί της Ροδόπης, αφού η κακοκαιρία που έπληξε την περιοχή στα τέλη Οκτωβρίου, δημιούργησε μεγάλα προβλήματα στην παραγωγή τους που εκτιμάται ότι ξεπερνά τα 11 εκατομμύρια ευρώ.

Λίγες ημέρες πριν μπουν στα χωράφια τους οι αγρότες προκειμένου να συλλέξουν το βαμβάκι, η ισχυρή βροχόπτωση και ο αέρας που έπνεε στην περιοχή επί δέκα ημέρες, όχι μόνο έριξαν το βαμβάκι στο χώμα, αχρηστεύοντάς το, αλλά μειώθηκε κατά πολύ και το ειδικό βάρος του βαμβακιού. « Είχε 8-11 μποφόρ ασταμάτητα όλη μέρα. Εκτός από την ποσότητα του βαμβακιού που έπεσε κάτω, όσα έμειναν πάνω στο φυτό, έχασαν πάρα πολύ ειδικό βάρος, γύρω στο 45-50% του ειδικού βάρους τους. Δηλαδή, κάναμε έξοδα όλο το χρόνο για να πάρουμε 500 κιλά βαμβάκι το στρέμμα και όταν μπήκαμε να αλωνίσουμε τέλη Οκτωβρίου διαπιστώσαμε ότι παίρναμε 270- 300 κιλά το στρέμμα», λέει στην «Κ» ο Σταύρος Κοσουτζής, βαμβακοπαραγωγός και γραμματέας του Αγροτικού Συλλόγου Κομοτηνής «Σπάρτακος».

Ζημιά εκατομμυρίων ευρώ

«Μόνο από την απώλεια ειδικού βάρους, έχουμε υπολογίσει ότι έχουν χαθεί πάνω από 11 εκατομμύρια ευρώ εισόδημα και αυτό είναι μία χαμηλή εκτίμηση, σίγουρα είναι παραπάνω. Από την καταστροφή αυτή, οι βαμβακοπαραγωγοί είμαστε κατά 70 ευρώ ζημιωμένοι ανά στρέμμα. Αν δηλαδή έχω 100 στρέμματα βαμβάκι, αυτή τη στιγμή είμαι μέσα 7.000 ευρώ», τονίζει ο κ. Κοσουτζής.

Όπως περιγράφουν οι αγρότες, η καταστροφή αυτή έρχεται σε μία χρονιά που ήδη είχαν κάνει πάρα πολλά έξοδα προκειμένου να μπορέσουν να πάρουν μία καλή παραγωγή ώστε να μπορέσουν να συντηρήσουν τις



Ο Σταύρος Κοσουτζής, βαμβακοπαραγωγός και γραμματέας του Αγροτικού Συλλόγου Κομοτηνής «Σπάρτακος».

οικογένειές τους. «Ένας μέσος παραγωγός στη Ροδόπη για να μπορέσει να έχει κέρδος από την παραγωγή του βαμβακιού, με την τιμή όπως έχει διαμορφωθεί τώρα στα 0,43 ευρώ, θα πρέπει να βγάλει πάνω από 370 κιλά», εξηγεί ο γραμματέας του αγροτικού συλλόγου. «Μόνο για το ρεύμα δίνουμε 70 ευρώ το στρέμμα. Αν προσθέσουμε και όλα τα υπόλοιπα έξοδα, τα λιπάσματα, τα εργατικά, ένας αγρότης που ενδιαφέρεται και θέλει να παράξει ποιοτικό βαμβάκι και σε μεγάλη ποσότητα, θα έχει σίγουρα έξοδα πάνω από 250 ευρώ το στρέμμα».

Εκτεταμένες καταστροφές λίγο πριν μπουν στα χωράφια για να μαζέψουν το βαμβάκι, προκαλούν απόγνωση στους παραγωγούς

Δεν μπήκαν τα επιδόματα

Όπως καταγγέλει ο Σταύρος Κοσουτζής, αν τους είχαν δοθεί τα επιδόματα τα οποία τους είχαν ανακοινωθεί, θα μπορούσαν να μετριάσουν λίγο τη ζημία, ωστόσο όπως λέει δεν έλαβαν τίποτα. «Φέτος είχαμε κάνει περισσότερες καλλιεργητικές εργασίες γιατί βασιζόμασταν στο επίδομα άνθρακα που μας είχαν πει ότι θα πάρουμε. Δεν μας το έδωσαν όμως. Αν το είχαμε αυτό κάπως θα ήταν πιο υποφερτή η κατάσταση».

Οι αγρότες πλέον δεν ξέρουν τι να κάνουν και περιμένουν να γίνουν καταγραφές των ζημιών προκειμένου να δουν τι επιδοτήσεις θα λάβουν για αυτή την καταστροφή. «Έχουμε βρεθεί αυτή τη στιγμή με την πλάτη στον τοίχο. Ούτε να οργώσουμε δεν έχουμε χρήματα. Πλέον λέμε έχω χίλια ευρώ να οργώσω το χωράφι ή να πάω το παιδί μου φροντιστήριο. Η ζημιά αυτή θα είναι πρόβλημα και στην τοπική αγορά. Αυτά τα 11 εκατομμύρια που χάθηκαν δεν θα μπουν στην πόλη μας που κατά βάση κινείται με αγροτικό εισόδημα».

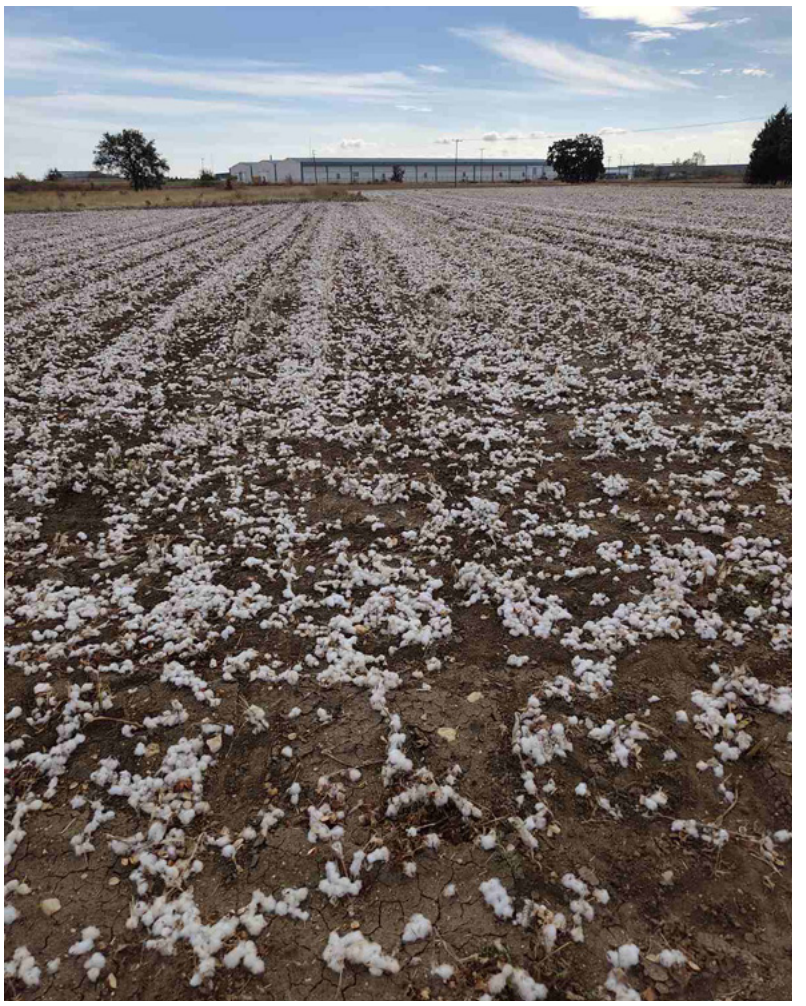

Ο ΜΥΛΟΣ ΤΩΝ ΞΩΤΙΚΩΝ ΣΥΜΠΛΗΡΩΝΕΙ 15 ΧΡΟΝΙΑ ΖΩΗΣ ΚΑΙ ΤΟ ΓΙΟΡΤΑΖΕΙ ΓΙΑ 48 ΜΕΡΕΣ!

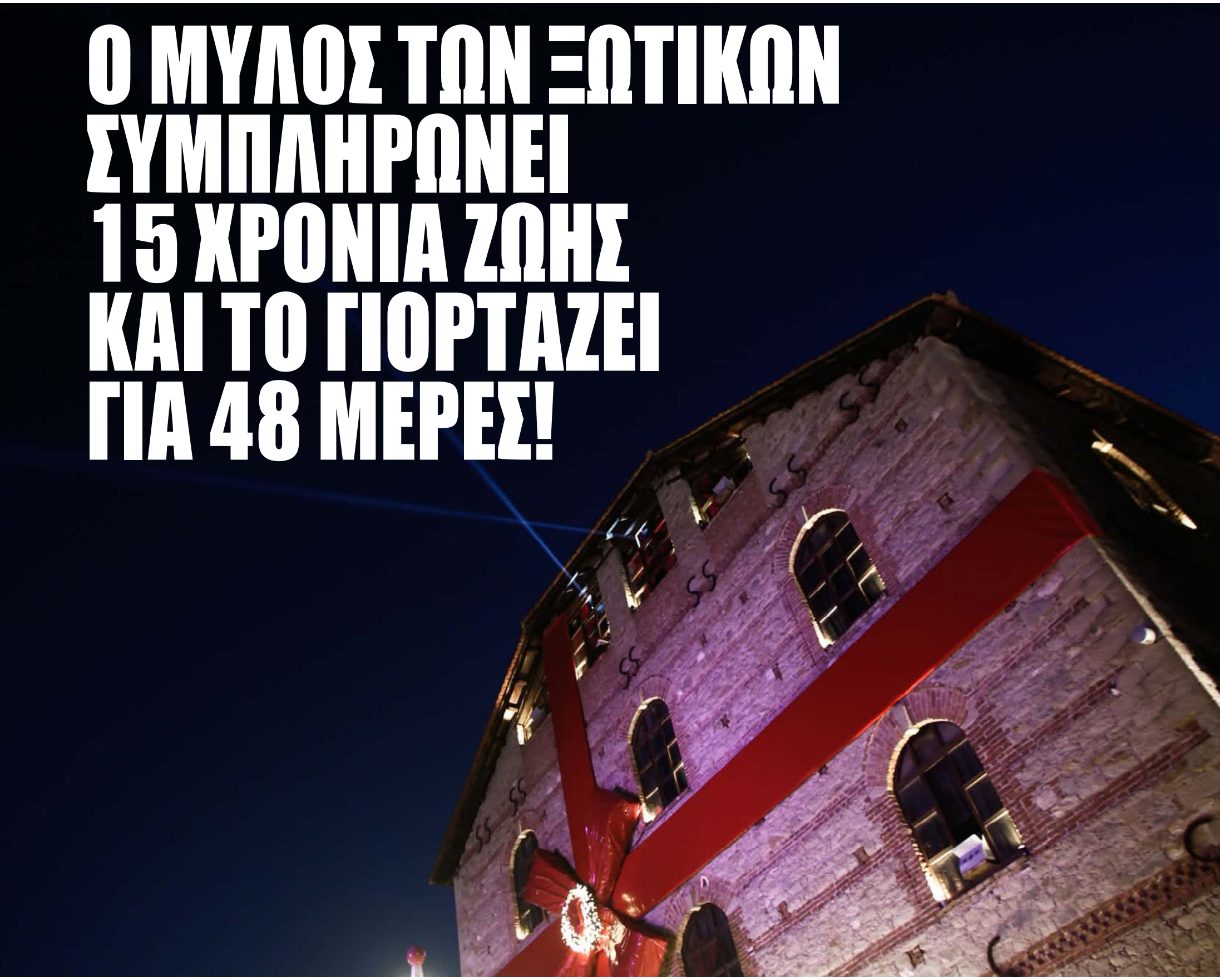



ΡΕΠΟΡΤΑΖ
ΕΛΙΝΑ ΤΟΥΚΟΥΣΜΠΑΛΙΔΟΥ

Δεκαπέντε χρόνια ζωής και ανάπτυξης συμπληρώνει ο Μύλος των Ξωτικών στα Τρίκαλα, η μεγάλη χριστουγεννιάτικη διοργάνωση που προσελκύει Έλληνες και Βαλκάνιους επισκέπτες.

Με θέμα φέτος τα "Χριστούγεννα στον κόσμο του Οζ" και ένα πλούσιο πρόγραμμα εκδηλώσεων σε 48 μέρες λειτουργίας, ο Μύλος των Ξωτικών, στο Πάρκο Ματσόπουλου, ανοίγει τις πύλες του στις 20 Νοεμβρίου, νωρίτερα από ποτέ, με μια λαμπερή τελετή που θα τα συνδυάζει όλα. Ένα εντυπωσιακό θεατρικό μιούζικαλ και συναυλία με τον Γιώργο Παπαδόπουλο.

Στόχος της εκκίνησης νωρίτερα από κάθε άλλη χρονιά φέτος είναι να διευκολυνθούν ακόμη περισσότεροι επισκέπτες να έρθουν στη διοργάνωση, καθώς τα Σαββατοκύριακα, όπου λειτουργεί ο Μύλος των Ξωτικών, ολόκληρη η πόλη των Τρικάλων πλημμυρίζει κόσμο. Αρκετοί φυσικά επιλέγουν να έρθουν νωρίς ώστε να αποφύγουν το peak της τουριστικής κίνησης.

"Φέτος για 15η χρόνια εδώ στα Τρίκαλα διοργανώνουμε το Μύλο των Ξωτικών. Μια νέα ιστορία, μια νέα θεματολογία όπως κάθε χρόνο. Χριστούγεννα στον κόσμο του Οζ, με τους ήρωες του Μάγου του Οζ. Έχουμε νέες εικόνες, νέες κατασκευές, νέα θεματολογία. Ηθοποιούς που θα διασκεδάζουν μικρούς και μεγάλους μέσα από τις δράσεις που θα παρουσιάζουν. Στο πάρκο οι επισκέπτες έχουν τη δυνατότητα να συναντήσουν χριστουγεννιάτικη αγορά, παιχνίδια, street food και φυ-

Το λαμπερό χριστουγεννιάτικο πάρκο ανοίγει τις πύλες του νωρίτερα από κάθε άλλη φορά, στις 20 Νοεμβρίου, για να προλάβουν όλοι να το απολαύσουν



Ο Μύλος των Ξωτικών λειτουργεί ως μοχλός ανάπτυξης για ολόκληρη τη Θεσσαλία, ενώ πολλοί επισκέπτες επιλέγουν καταλύματα εκτός Τρικάλων και συνδυάζουν τις εξορμήσεις τους για να γνωρίσουν τις ομορφιές του τόπου

σικά τις δράσεις που παρέχει ο Μύλος των Ξωτικών", σημειώνει ο project manager του Μύλου των Ξωτικών, Χάρης Τσαύλος.

Και πρόσθεσε: "Ο Μύλος των Ξωτικών ξεκίνησε το 2011. Κανείς δεν περίμενε να πάρει τέτοια έκταση, θα μεγαλώσει τόσο πολύ και να φτάσει εδώ που είναι σήμερα. Η κοινωνία των Τρικάλων αγκάλιασαν όμως το εγχείρημα από την πρώτη στιγμή. Αυτό μάς βοήθησε να δίνουμε κάθε χρόνο το κάτι παραπάνω και να ξεχωρίσει".

Η φετινή διοργάνωση του Μύλου των Ξωτικών περιλαμβάνει δράσεις για μικρούς και μεγάλους με ελεύθερη είσοδο για το κοινό καθημερινά. Στις ευφάνταστες θεματικές δράσεις της διοργάνωσης περιλαμβάνεται το σπίτι του Άγιου Βασίλη, το δεντρόσπιτο του θαρραλέου λιονταριού, η κουζίνα της κυρά Βασίλαινας, ο μαγικός κόσμος του Οζ, το ταχυδρομείο των ξωτικών, η ζωγραφική προσώπου, το εργαστήριο bowling και το εργαστήρι ξυλογλυπτικής. Το πρόγραμμα έχει επίσης θεατρικά δρώμενα, συναυλίες, ζωντανή μουσική από παραδοσιακά σχήματα, ανιματέρ και φεστιβάλ.

Ο Μύλος των Ξωτικών λειτουργεί ως μοχλός ανάπτυξης για ολόκληρη τη Θεσσαλία, προσελκύοντας πολλούς επισκέπτες από Ελλάδα και εξωτερικό εν μέσω του χειμώνα. Είναι χαρακτηριστικό ότι πολλοί επισκέπτες επιλέγουν καταλύματα εκτός Τρικάλων και συνδυάζουν τις εξορμήσεις τους για να γνωρίσουν τις ομορφιές του τόπου. Οι επαγγελματίες του λιανεμπορίου και της εστίασης έχουν μεγάλες προσδοκίες για τις ημέρες της διοργάνωσης.

Η 15η διοργάνωση θα λειτουργήσει από τις 20 Νοεμβρίου μέχρι τις 6 Ιανουαρίου, με ωράριο καθημερινά από τις 10.00 έως τις 22.00.



Ο φετινός Μύλος των Ξωτικών περιλαμβάνει δράσεις για μικρούς και μεγάλους με ελεύθερη είσοδο για το κοινό καθημερινά



Φετινό θέμα τα «Χριστούγεννα στον κόσμο του Οζ» με ένα εντυπωσιακό θεατρικό μιούζικαλ και συναυλία με τον Γιώργο Παπαδόπουλο

Εταιρικό «Carousel»

ΤΙ ΥΠΟΣΤΗΡΙΞΑΝ ΣΤΙΣ ΑΠΟΛΟΓΙΕΣ ΤΟΥΣ Ο ΔΙΚΗΓΟΡΟΣ ΚΑΙ ΟΙ ΔΥΟ ΛΟΓΙΣΤΕΣ



ΡΕΠΟΡΤΑΖ
ΒΑΣΙΛΗΣ ΠΑΠΑΝΑΣΤΑΣΟΥΛΗΣ

Με τις εξηγήσεις που έδωσαν ένας δικηγόρος και δύο λογιστές ολοκληρώθηκε, μετά τις 9 το βράδυ της Πέμπτης, ο κύκλος των απολογιών των 16 συλληφθέντων για την υπόθεση της εκτεταμένης φοροδιαφυγής από καταστήματα εστίασης και νυχτερινής διασκέδασης.

Οι τρεις τελευταίοι κατηγορούμενοι που απολογήθηκαν ήταν ένας 48χρονος δικηγόρος και δύο λογιστές, ηλικίας 55 και 45 ετών, στους οποίους αποδίδονται κομβικοί ρόλοι στη λειτουργία των κυκλωμάτων, όπως αυτά περιγράφονται στη δικογραφία της Ανεξάρτητης Αρχής Δημοσίων Εσόδων (ΑΑΔΕ).

Μέχρι εκείνη την ώρα είχαν κριθεί προσωρινά κρατούμενοι τρεις κατηγορούμενοι: ένας ιδιοκτήτης λογιστικού γραφείου, ένας επιχειρηματίας και ένας φερόμενος ως μεσάζων. Δεν είχε ακόμη γίνει γνωστή η απόφαση για την προσωρινή κράτηση ή την επιβολή περιοριστικών όρων στον δικηγόρο και στους δύο λογιστές.

Το πρωί της Πέμπτης, 12 Νοεμβρίου, ενώπιον της 3ης ειδικής ανακρίτριας οδηγήθηκαν πέντε κατηγορούμενοι. Ακολούθησε η μεταγωγή του 55χρονου από το νοσοκομείο όπου νοσηλευόταν, καθώς είχε αισθανθεί αδιαθεσία μετά τη σύλληψή του.

Οι εξηγήσεις των λογιστών

Κατά την απολογία του, ο 45χρονος λογιστής, ο οποίος φέρεται ως αρχηγός ενός από τα τέσσερα κυκλώματα, αρνήθηκε οποιαδήποτε συμμετοχή σε εγκληματική οργάνωση. Ισχυρίστηκε ότι παρείχε αποκλειστικά υπηρεσίες μισθοδοσίας, χωρίς να εκτελεί άλλες λογιστικές εργασίες, όπως η υποβολή φορολογικών δηλώσεων.

Αναγνώρισε επαγγελματική σχέση μόνο με εννέα εταιρείες, με χρέη δύο εκατομμυρίων ευρώ, επισημαίνοντας ότι οι συγκεκριμένες οφειλές είναι ρυθμισμένες. Παράλληλα, υποστήριξε ότι δεν έχει καμία σχέση με τους φερόμενους ως διαχειριστές των εταιρειών. Στον συγκεκριμένο κατηγορούμενο αποδίδεται, μεταξύ άλλων, η στρατολόγηση «αχυρανθρώπων».

Τις κατηγορίες αρνήθηκε και ο 55χρονος λογιστής, στον οποίο επίσης αποδίδεται κομβικός ρόλος στην υπόθεση. Κατά την απολογία του, ανέφερε ότι το 2018 έκλεισε το λογιστικό του γραφείο για φορολογικούς λόγους και ξεκίνησε ατομική επιχείρηση παροχής συμβουλευτικών υπηρεσιών προς επιχειρήσεις.

Όπως υποστήριξε, πελάτες τού ζητούσαν να συστήσει εταιρείες, τις οποίες ο ίδιος δεν παρακολουθούσε στη συνέχεια. Σύμφωνα με τη δικογραφία, του αποδίδεται εμπλοκή σε περίπου 300 εταιρείες.

Ο κατηγορούμενος ισχυρίστηκε ότι το 2024 αποφάσισε να κλείσει και την ατομική επιχείρησή του, επειδή αντιμετώπιζε προβλήματα υγείας. Ωστόσο, όπως ανέφερε, προκειμένου να μη χαθούν οι θέσεις εργασίας και το πελατολόγιο, παρέδωσε τα κλειδιά του γραφείου σε 34χρονο συγκατηγορούμενό του, ο οποίος έχει ήδη προφυλακιστεί από την περασμένη Τρίτη.

Δικηγόρος: «Πάντα στο πλαίσιο της νομιμότητας»

Προτελευταίος απολογήθηκε ο 48χρονος δικηγόρος, στον οποίο αποδίδεται η σύσταση περισσότερων από 200 εταιρειών.

Ο ίδιος αρνήθηκε τις κατηγορίες, υποστηρίζοντας ότι η εμπλοκή του στην υπόθεση συνδέεται αποκλειστικά με την άσκηση των δικηγορικών του καθηκόντων και τη διεκπεραίωση εντολών που λάμβανε στο πλαίσιο της επαγγελματικής του δραστηριότητας.

Ισχυρίστηκε ότι δεν έχει καμία σχέση με κυκλώματα «αχυρανθρώπων» και «μπροστινών». Τόνισε ακόμη ότι η συμμετοχή του αφορά πολύ περιορισμένο αριθμό επιχειρήσεων, για τις οποίες του είχαν ανατεθεί συγκεκριμένες νομικές ενέργειες, και ότι λειτουργούσε πάντοτε στο πλαίσιο της νομιμότητας.

Σύμφωνα με την υπεράσπισή του, ασκεί το δικηγορικό λειτούργημα για περισσότερα από 20 χρόνια, χωρίς να έχει απασχολήσει

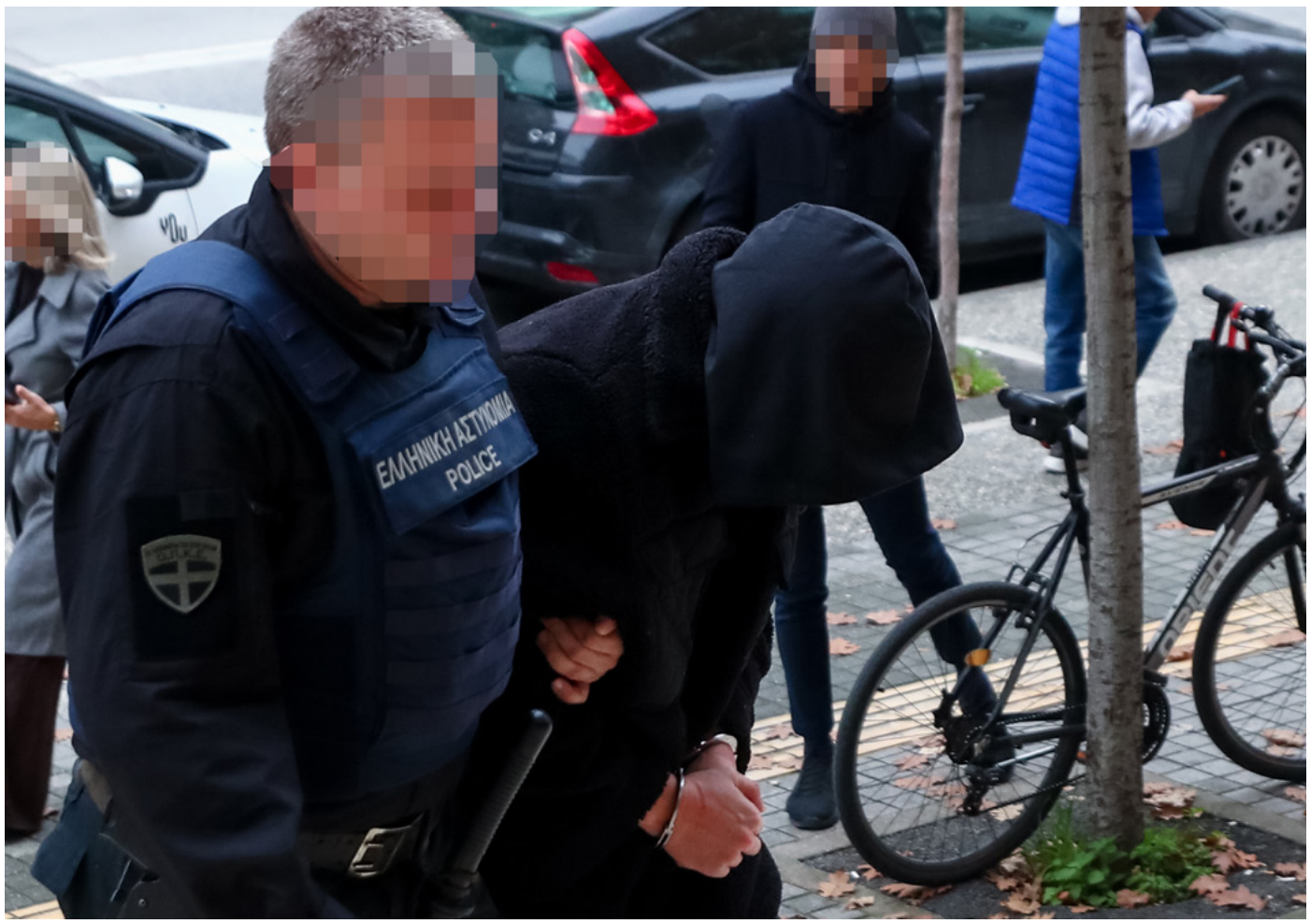

ποτέ την ελληνική Δικαιοσύνη για παράνομη συμπεριφορά.

Από σερβιτόρος… μεσάζων

Νωρίτερα την Πέμπτη, προσωρινά κρατούμενος κρίθηκε ένας 56χρονος πρώην σερβιτόρος, ο οποίος φέρεται ως μεσάζων. Κατηγορείται ότι διοχέτευσε «αχυρανθρώπους» σε περίπου 150 επιχειρήσεις, οι οποίες δημιούργησαν χρέη 19 εκατομμυρίων ευρώ.

Κατά την απολογία του, υποστήριξε ότι έμαθε να διεκπεραιώνει διαδικασίες έκδοσης αδειών καταστημάτων και ασχολήθηκε με αυτή τη δραστηριότητα για βιοποριστικούς λόγους.

«Ως σερβιτόρος έμαθα να βγάζω άδειες καταστημάτων και έτσι ασχολήθηκα και μ' αυτό, παράλληλα. Έτσι ήρθα σε επαφή με όλες αυτές τις επιχειρήσεις, γιατί ήμουν πολύ καλός στη δουλειά μου. Για να εκδοθεί μια άδεια δεν χρειάζεται να έχουμε ασφαλιστική και φορολογική ενημερότητα και εγώ δεν είχα πρόσβαση στα οικονομικά στοιχεία των επιχειρήσεων», ανέφερε, μεταξύ άλλων.

«Μου είπαν ότι θα με προσλάβουν ως καθαρίστρια ή σερβιτόρα»

Ελεύθερη με περιοριστικούς όρους αφέθηκε, μετά την απολογία της, μια 27χρονη, η οποία περιγράφεται στο κατηγορητήριο ως «αχυράνθρωπος».

«Μου είπαν ότι δίνουν επιδοτήσεις από τον ΟΑΕΔ και ότι πρόκειται να με προσλάβουν ως καθαρίστρια ή σερβιτόρα. Ήμουν έγκυος εκείνη την περίοδο και είχα μεγάλη οικονομική ανάγκη. Εισέπραξα χρήματα για μερικούς μήνες. Πρόσφατα, όταν πήρα τα χαρτιά για τα δικαστήρια, θορυβήθηκα. Μου είπαν: "Κάνε μια εξουσιοδότηση και θα σε ξεμπερδέψουμε"», ισχυρίστηκε στην απολογία της.

Η κατηγορούμενη φέρεται ως διαχειρίστρια σε οκτώ εταιρείες και ως εταίρος σε ακόμη μία. Τα χρέη των συγκεκριμένων εταιρειών ανέρχονται σε τέσσερα εκατομμύρια ευρώ.

Με σύμφωνη γνώμη ανακρίτριας και εισαγγελέα, της επιβλήθηκαν οι περιοριστικοί όροι της απαγόρευσης εξόδου από τη χώρα και της εμφάνισης σε αστυνομικό τμήμα κάθε μήνα.

Ελεύθερος με όρους αφέθηκε και ένας 45χρονος κατηγορούμενος, ο οποίος φέρεται να λειτουργούσε ως «αχυράνθρωπος» και περιφερειακό μέλος του κυκλώματος.

Ο ίδιος αρνήθηκε την εμπλοκή του σε τέτοιου είδους δραστηριότητες. «Δεν είχα καμία εμπλοκή σε εικονικά εταιρικά σχήματα», υποστήριξε ενώπιον της ανακρίτριας, επισημαίνοντας ότι τα προσωπικά του στοιχεία βρέθηκαν σε εταιρείες τις οποίες δεν γνώριζε καν.

Οι τρεις προσωρινές κρατήσεις

Από την περασμένη Τρίτη έχει προφυλακιστεί, με σύμφωνη γνώμη ανακρίτριας και εισαγγελέα, ο 34χρονος ιδιοκτήτης λογιστικού γραφείου.

Την επόμενη ημέρα προσωρινά κρατούμενος κρίθηκε ένας 33χρονος επιχειρηματίας, ο οποίος φέρεται να διατηρούσε τον έλεγχο δικτύου καταστημάτων εστίασης και διασκέδασης στη Θεσσαλονίκη και στη Χαλκιδική.

Την Πέμπτη ακολούθησε η προφυλάκιση του 56χρονου φερόμενου ως μεσάζοντος, ανεβάζοντας σε τρεις τον αριθμό των προσωρινά κρατουμένων μέχρι την ολοκλήρωση των τελευταίων απολογιών.

Πώς λειτουργούσε το εταιρικό «carousel»

Σύμφωνα με το κατηγορητήριο, η μέθοδος του εταιρικού «carousel» στηριζόταν στη διαδοχή εταιρειών, ΑΦΜ και προσώπων που εμφανίζονταν ως διαχειριστές. Στο ίδιο κατάστημα, τη μία εταιρεία διαδεχόταν η άλλη, ενώ η επιχείρηση συνέχιζε κανονικά τη λειτουργία της.

Κατά την ΑΑΔΕ, οι πραγματικοί επιχειρηματίες φέρονται να διατηρούσαν τον έλεγχο των καταστημάτων και των εσόδων, ενώ άλλα πρόσωπα εμφανίζονταν στη διαχείριση των εταιρειών.

Η έρευνα καλύπτει περισσότερους από 4.200 ΑΦΜ. Στα στοιχεία της εμφανίζονται περίπου 1.300 πρόσωπα που φέρονται να λειτουργούσαν ως «αχυράνθρωποι» και περίπου 700 που φέρονται να βρίσκονταν πίσω από τους εμφανιζόμενους διαχειριστές.

Οι οφειλές προς το Δημόσιο και τον ΕΦΚΑ, όπως αποτυπώνονται στα στοιχεία της υπόθεσης, υπερβαίνουν τα 206 εκατομμύρια ευρώ.





Μετά τις 9 το βράδυ της Πέμπτης ολοκληρώθηκε ο κύκλος των απολογιών των 16 συλληφθέντων

Τρεις προσωρινά κρατούμενοι, ενώ εκκρεμούσε η απόφαση για τους τελευταίους τρεις κατηγορουμένους

ΛΑΘΡΑΙΟΣ «ΚΑΠΝΟΣ» ΕΚΑΤΟΜΜΥΡΙΩΝ ΜΕ ΠΡΟΠΟΜΠΟΥΣ ΚΑΙ ΤΣΙΛΙΑΔΟΡΟΥΣ

Πέντε συλλήψεις σε Θεσσαλονίκη και Κιλκίς για οργάνωση που φέρεται να διακίνησε περισσότερα από 17 εκατ. τσιγάρα - Αποθήκη σε αυλή σπιτιού, καθημερινές παραδόσεις και 71 ρολόγια στα ευρήματα της έρευνας

Αποθήκη σε αυλή κατοικίας, φορτηγό γεμάτο λαθραία τσιγάρα, προπομποί που επιτηρούσαν τις διαδρομές και διανομείς που εισέπρατταν χρήματα από τη λιανική αγορά: αυτή είναι η εικόνα του δικτύου λαθρεμπορίας καπνικών προϊόντων που, σύμφωνα με την αστυνομική έρευνα, λειτουργούσε με κύριο πεδίο δράσης τη Θεσσαλονίκη. Η επιχείρηση της Υποδιεύθυνσης Αντιμετώπισης Οργανωμένου Εγκλήματος Βορείου Ελλάδος πραγματοποιήθηκε την Τετάρτη 11 Νοεμβρίου σε περιοχές της Θεσσαλονίκης και του Κιλκίς και οδήγησε στη σύλληψη πέντε Ελλήνων. Στη δικογραφία περιλαμβάνονται ακόμη έξι ταυτοποιημένα πρόσωπα, ενώ οι κατηγορίες αφορούν, κατά περίπτωση, εγκληματική οργάνωση και παραβάσεις του Εθνικού Τελωνειακού Κώδικα.

Οι ποσότητες που φέρεται να διακίνησε η οργάνωση ξεπερνούν τα 17 εκατομμύρια τσιγάρα, με το προσδοκώμενο οικονομικό όφελος να υπολογίζεται σε 1.360.800 ευρώ.

Η διαδρομή από την αποθήκη στη λιανική

Της επέμβασης προηγήθηκε πολύμηνη έρευνα, κατά την οποία οι αστυνομικοί χαρτογράφησαν τους χώρους αποθήκευσης, τα οχήματα και τις διαδρομές τροφοδοσίας της παράνομης αγοράς. Στην έρευνα συνέδραμαν η Διεύθυνση Αλλοδαπών Θεσσαλονίκης και το Τμήμα Δίωξης και Εξιχνίασης Εγκλημάτων Κιλκίς.

Σύμφωνα με τα στοιχεία της προανάκρισης, η οργάνωση λειτουργούσε τουλάχιστον από τον Ιούλιο του 2026. Οι Αρχές εξετάζουν, ωστόσο, το ενδεχόμενο η δραστηριότητά της να είχε ξεκινήσει νωρίτερα, καθώς εμπλεκόμενα πρόσωπα έχουν απασχολήσει επανειλημμένα για παρόμοια αδικήματα.

Κομβικό ρόλο αποδίδουν οι αστυνομικοί σε έναν 44χρονο, ο οποίος φέρεται να συμμετείχε σε όλα τα στάδια: από τη μεταφορά και τις φορτοεκφορτώσεις μέχρι την αποθήκευση των προϊόντων. Παράλληλα, σύμφωνα με την έρευνα, επέβλεπε τη διακίνηση και επιτηρούσε τους χώρους για πιθανή παρουσία αστυνομικών.

Δύο 50χρονοι φέρονται να είχαν αναλάβει την παραλαβή, τη φόρτωση, την εκφόρτωση και την περαιτέρω διανομή των λαθραίων καπνικών. Κατά περίπτωση λειτουργούσαν και ως προπομποί, ελέγχοντας τις διαδρομές και ειδοποιώντας τα υπόλοιπα μέλη για ενδεχόμενους ελέγχους. Ο ένας από αυτούς, κατά την αστυνομική έρευνα, πραγματοποιούσε σχεδόν καθημερινά παραδόσεις σε πρόσωπα που πωλούσαν λαθραία τσιγάρα και εισέπραττε τα χρήματα από τις πωλήσεις. Τουλάχιστον πέντε προμηθευόμενοι έμποροι λιανικής έχουν ταυτοποιηθεί στη Θεσσαλονίκη.

Η αποθήκη στην αυλή και η συμμετοχή ανηλίκου

Στη δικογραφία περιγράφεται και ο ρόλος ενός 60χρονου, ο οποίος φέρεται να είχε παραχωρήσει αποθηκευτικό χώρο μέσα στην αυλή της κατοικίας του, αναλαμβάνοντας παράλληλα τη φύλαξη των λαθραίων προϊόντων.

Σε επιμέρους φορτοεκφορτώσεις και μεταφορές φέρονται να συμμετείχαν ένας 19χρονος και ένας ανήλικος.

Η αστυνομική επιχείρηση πραγματοποιήθηκε από το Τμήμα Καταπολέμησης Διακίνησης Εμπορίας Ανθρώπων και Αγαθών, με τη συμμετοχή αστυνομικών των Τμημάτων Πληροφοριών και Ειδικών Δράσεων και Δίωξης Εγκλημάτων κατά Ζωής και Ιδιοκτησίας.

Εκατομμύρια τσιγάρα και 71 ρολόγια

Στις έρευνες σε κατοικίες, στην αποθήκη και σε φορτηγό που ήταν πλήρως φορτωμένο με λαθραία τσιγάρα, κατασχέθηκαν 1.086 χαρτοκιβώτια. Περιείχαν συνολικά 543.000 πακέτα, δηλαδή 10.860.000 τσιγάρα.

Εντοπίστηκαν επίσης 20.128 συσκευασίες καπνού, συνολικού βάρους 1.006 κιλών, καθώς και 71 ρολόγια, ορισμένα από τα οποία πολυτελή. Στα κατασχεθέντα περιλαμβάνονται ακόμη ένας τράκτορας με επικαθήμενο, ένα επιβατικό αυτοκίνητο και 15.000 ευρώ.

Συνολικά, η έρευνα αποδίδει στην οργάνωση τη διακίνηση 1.701 χαρτοκιβωτίων, που αντιστοιχούν σε 850.500 πακέτα και 17.010.000 τσιγάρα. Το ποσό των 1.360.800 ευρώ αφορά το προσδοκώμενο όφελος από τη διακίνησή τους, σύμφωνα με την αστυνομική εκτίμηση.

Οι πέντε συλληφθέντες οδηγούνται στην αρμόδια εισαγγελική Αρχή με τη δικογραφία που σχηματίστηκε σε βάρος τους.





ΘΑΝΑΣΗΣ ΤΡΙΑΡΙΔΗΣ

LACRIMOSA

Ή ΤΟ ΑΠΕΠΡΩΤΟ

σκηνοθετημένο από τον

ΧΡΗΣΤΟ ΚΑΡΑΣΑΒΒΙΔΗ

ΜΙΑ ΑΠΟ ΤΙΣ ΚΑΛΥΤΕΡΕΣ ΣΚΗΝΕΣ ΤΗΣ ΦΕΤΙΝΗΣ ΣΕΖΟΝ

★★★★★

ΕΦΗΜΕΡΙΔΑ ΤΩΝ ΣΥΝΤΑΚΤΩΝ

2ΟΣ ΧΡΟΝΟΣ

ΔΑΝΑΗ ΔΗΜΟΠΟΥΛΟΥ

ΒΑΣΙΛΗΣ ΤΡΙΑΝΤΑΦΥΛΛΟΥ



Θέατρο

ΑΥΛΑΙΑ

ΤΕΤΑΡΤΗ ΚΑΙ ΠΕΜΠΤΗ ΣΤΙΣ 21:00

11-12 | 18-19 | 25-26 ΝΟΕΜΒΡΙΟΥ

TICKET SERVICES



«ΤΑ ΞΙΝΑ» by Lemon



Ποιο ποδόσφαιρο και ποιο μπάσκετ? Χθες στην ατζέντα της επικαιρότητας κεφάλι πήρε το χάντμπολ. Πήρε την πάσα των καταγγελιών για «μαϊμού» αθλητική δραστηριότητα της κόρης του για τα μόρια το Μαξίμου κι έβγαλε κόκκινη στον υφυπουργό ανάπτυξης Λάζαρο Τσαβδαρίδη. Κοινώς τον παραίτησε. Να έχεις ένα τόσο νευραλγικό πόστο στην κυβέρνηση, να μην έχει ακούσει ποτέ κανείς για το «έργο» σου και τελικά να γίνεσαι γνωστός για την πονηριά σου... Και παρά τις διαβεβαιώσεις ότι η κόρη του σπουδάζει «με το σπαθί της», δεν παύει να ισχύει ότι τα μόρια που της δόθηκαν από τη «δήθεν» αθλητική της δραστηριότητα τα στερήθηκε κάποιο άλλο παιδί, που δεν είχε μπαμπά υφυπουργό.

Βέβαια, ας μην κρυβόμαστε πίσω από το δάχτυλό μας. Αυτή η ρουσφετολογική νοοτροπία του «Καλοχαιρέτα» παραμένει το εθνικό μας σπορ, εδώ και δεκαετίες. Το κράτος εκσυγχρονίζεται, οι υπηρεσίες ψηφιοποιούνται, αλλά το ρουσφέτι είναι βαθιά ριζωμένα στο DNA μας. Το «όχι» στην ευνοιοκρατία ισχύει μόνο μέχρι να χρειαστούμε εμείς οι ίδιοι τα έξτρα μόρια.

Με όλα αυτά τα μπαράζ απειλών και όσα γίνονται τελευταία με τους χάκερς, τις φάρσες για βόμβες σε αεροπορικές πτήσεις, τηλεοπτικούς σταθμούς και σχολεία, άρχισαν να κυκλοφορούν και θεωρίες συνωμοσίας (αλίμονο!) που προσδιορίζουν μέχρι και την ημερομηνία που θα χακαριστούν οι υποδομές ρεύματος. Στις 17 Νοεμβρίου, σου λέει. Πού το βασίζουν? Αφενός σε μια πανεθνική δοκιμή του συστήματος έκτακτης ειδοποίησης των Ηνωμένων Πολιτειών, που έχει προγραμματιστεί για εκείνη την ημέρα. Κυρίως, όμως, σ' ένα επεισόδιο των Simpsons (αν έχεις Θεό) που δείχνει την πόλη τους να βυθίζεται στο σκοτάδι στις 17 Νοεμβρίου. Βρε, λες?

Κι όλα αυτά σε κάνουν να βλέπεις με άλλο μάτι τις προτροπές για προετοιμασία του κιτ επιβίωσης των 72 ωρών. Τι να βάλω μέσα? Ας δω μια ενημερωτική εκπομπή να μάθω κάτι υπεύθυνα. Και ακούω την παρουσιάστρια της ενημερωτικής εκπομπής να μας λέει ότι στο δικό της κιτ έκτακτης ανάγκης έχει βάλει αλεύρι, μακαρόνια και ρύζι οπότε είναι τζετ. Να σε δω, κοπελιά, τι θα κάνεις με το αλεύρι, τα μακαρόνια και το ρύζι χωρίς νερό και ρεύμα.

Δύο μήνες μετά την απώλεια του Γιώργου Μαζωνάκη, κι ενώ η μνήμη του αξίζει μόνο σεβασμό, οι τηλεοπτικές εκπομπές συνεχίζουν ακάθεκτες την Μαζωνιάδα. Έχεις την αίσθηση πως, όσο η υπόθεση «πουλάει» και γεμίζει τηλεοπτικό χρόνο, οι τοξικολογικές δεν πρόκειται να ολοκληρωθούν ποτέ. Πόσες ουσίες πια πρέπει ν' ανιχνευθούν για να μην πέσουν τα ποσοστά τηλεθέασης?

ETOILE Live Experience

NEW ENTRY στην διασκέδαση της Θεσσαλονίκης

ΑΠΟ ΑΥΤΟ ΤΟ ΣΑΒΒΑΤΟ 14 ΝΟΕΜΒΡΙΟΥ



Μια νέα εποχή στην διασκέδαση της Θεσσαλονίκης ξεκινά!

Η αγαπημένη Βίλλυ Ραζή έρχεται στο ETOILE live experience, φέρνοντας την δυναμική της παρουσία, την χαρακτηριστική της φωνή και το δικό της ξεχωριστό μουσικό ύφος.

Και αυτή είναι μόνον η αρχή... Μαζί της μία πολύ δυνατή καλλιτεχνική ομάδα που θα κάνει τη διαφορά στην διασκέδαση και υπόσχεται βραδιές γεμάτες αγαπημένα τραγούδια, δυνατές ερμηνείες και ατελείωτη διασκέδαση!

Μαζί της Βασίλης Κόλλιας, Χριστίνα Ζιώγα, Piece o Cake Band. Στα decks o dj Billgal.

Πρεμιέρα Σάββατο 14 Νοεμβρίου και κάθε Παρασκευή και Σάββατο.

Διεύθ. Φρίξου 5, Σφαγεία. Τηλ. 6955 660666.

Ο ΑΜΕΡΙΚΑΝΙΚΟΣ ΒΟΥΒΑΛΟΣ ΣΤΟ ΑΡΙΣΤΟΤΕΛΕΙΟΝ



Πενήντα χρόνια μετά την πρώτη του παρουσίαση, ο Γιάννης Μπέζος σκηνοθετεί το εμβληματικό έργο, Αμερικάνικος Βούβαλος.

Ένα έργο-ορόσημο της σύγχρονης αμερικανικής δραματουργίας, που φέρνει στο φως τη γυμνή αλήθεια ενός κόσμου σε ηθική κατάρρευση· την αποδόμηση του αμερικανικού ονείρου, τη μοναξιά, την ανάγκη για αγάπη και τη σκληρότητα μιας κοινωνίας που τα μετρά όλα με όρους κέρδους.

Πρωταγωνιστεί ο Γιώργος Νινιός που μετά την πολυσυζητημένη του ερμηνεία στο «Τσιτάχ. Η ερημιά του τερματοφύλακα» επιστρέφει για να ενσαρκώσει έναν ρόλο κυνικό και τρυφερό ταυτόχρονα. Δίπλα του, οι Αντώνης Κρόμπας και Σταύρος Τσουμάνης συγκροτούν ένα εκρηκτικό τρίγωνο σχέσεων, φόβου, ματαίωσης και «υπόγειας» αγάπης.

Από Παρασκευή 13 Νοεμβρίου στο ΑΡΙΣΤΟΤΕΛΕΙΟΝ.

Η ατζέντα μου

#Το LIDO downtown στο κέντρο της Θεσσαλονίκης, στα Λαδάδικα για μοναδικές νύχτες live διασκέδασης κάθε Πέμπτη και Σάββατο. Και είναι το απόλυτο Must της πόλης.

#Το W Thessaloniki επέστρεψε στην διασκέδαση της πόλης με ένα πρόγραμμα λαϊκό και άκρως διασκεδαστικό και με πρωταγωνιστές την Άντζελα Δημητρίου και τον Ζαφείρη Μελά κάθε Σάββατο.

#Ο Στέλιος Ρόκκος κάθε Παρασκευή και Σάββατο στο IFIGENEIA live basement, σε ένα εκπληκτικό πρόγραμμα που γνωρίζει τεράστια επιτυχία! Μαζί του Μαλού, Φαίη Θεοχάρη και Steven. Στα decks ο μοναδικός Τάσος Ριζόπουλος.

#Ο αυτοκράτορας της διασκέδασης, ο ανεπανάληπτος Τόνι Σφήνος επανέρχεται θριαμβευτικά στο Vergina Theatro για ένα ανεπανάληπτο μουσικό πάρτι non stop γέλιου, χορού και κορυφαίων Τελευταίο διήμερο εμφανίσεων Παρασκευή και Σάββατο στις 22:00.

#Κάθε Παρασκευή και Σάββατο το ΜΟΝΑ ΛΙΖΑ MUSIC HALL υποδέχεται τον Νίκο Κουρκούλη και την Αναστασία σε ένα πρόγραμμα γεμάτο από μεγάλες επιτυχίες, δυναμισμό και εκπλήξεις!

#Μετά τη θερμή ανταπόκριση του κοινού στη Θεσσαλονίκη, «Ο Φονιάς, Έγκλημα και Αθώωση» στο Αριστοτέλειον κάθε Δευτέρα και Τρίτη έως 17 Νοεμβρίου.

#Η Μαριάνα Κατσιμίχα παρουσιάζει στη Θεσσαλονίκη ένα live πρόγραμμα με προσωπικά τραγούδια και διασκευές, πλαισιωμένη από το συγκρότημά της στον πολυχώρο Soul. Παρασκευή 13 Νοεμβρίου στις 21:30.

#Το έργο ορόσημο της αμερικανικής δραματουργίας, ο Αμερικάνικος Βούβαλος στο Αριστοτέλειον από Παρασκευή 13 Νοεμβρίου σε σκηνοθεσίας Γιάννη Μπέζου.

#Οι Μπλε live στο Love Underground Live Club στη Θεσσαλονίκη, με την Τζώρτζια Κεφαλά και αγαπημένα τραγούδια που έχουν σημαδέψει την πορεία του συγκροτήματος. Σάββατο 14 Νοεμβρίου στις 23:00.

#Οι Dire Straits Legacy επιστρέφουν στη Θεσσαλονίκη για 2 ανεπανάληπτες συναυλίες στο Θέατρο Ράδιο Σίτυ, προσφέροντας στο κοινό την αυθεντική εμπειρία της μουσικής των Dire Straits. Σάββατο 14 και Κυριακή 15 Νοεμβρίου στις 19:30.

#Η κωμωδία του Francis Veber «Δείπνο Ηλιθίων» στην τελευταία παράσταση αυτό το Σάββατο 14 Νοεμβρίου στις 21:00, στο Metropolitan the Urban Theater.

#Ο Δημήτρης Κοργιαλάς εμφανίζεται στο Eightball Club στη Θεσσαλονίκη, στο πλαίσιο της περιοδείας του, την Παρασκευή 20 Νοεμβρίου στις 20:30.

Ο ΣΤΕΛΙΟΣ ΡΟΚΚΟΣ
ΑΠΟΓΕΙΩΝΕΙ ΤΙΣ ΝΥΧΤΕΣ ΣΤΟ IFIGENEIA

Οι εμφανίσεις του Στέλιου Ρόκκου στην Θεσσαλονίκη έχουν μετατραπεί σε ένα μεγάλο μουσικό γεγονός. Με την ξεχωριστή φωνή του, την αστείρευτη ενέργεια και τις αγαπημένες επιτυχίες του, ο Στέλιος Ρόκκος χαρίζει μοναδικές στιγμές στο IFIGENEIA live basement, σε ένα εκπληκτικό πρόγραμμα που στην κυριολεξία κάνει την διαφορά και ήδη η ανταπόκριση του κόσμου είναι εντυπωσιακή!

Μαζί του η Μαλού με την χαρακτηριστική της φωνή και την δική της μουσική διαδρομή, η ανερχόμενη και πολλά υποσχόμενη Φαίη Θεοχάρ, ο Steven με την εκρηκτική ροκ φωνή και dj set από τον κορυφαίο Τάσο Ριζόπουλο.
Κάθε Σάββατο από 22:30 και Κυριακή από τις 20:00.
Διευθ. Βασ. Ηρακλείου 43, τηλ. 2310231555.



ΣΤΟ PERIERGON SPOT ΤΟΥ ΕΥΟΣΜΟΥ

Εκεί όπου η καλή παρέα συναντά την μουσική και η διασκέδαση αποκτά άλλο νόημα!

Το PERIERGON meze bar στον Εύοσμο είναι το ιδανικό στέκι για ποτό, χαλαρές στιγμές με φίλους αλλά και δυνατά live που δίνουν ρυθμό σε κάθε βραδιά. Με όμορφη και ζεστή ατμόσφαιρα, μουσική και βραδιές γεμάτες κέφι, είναι το μέρος όπου κάθε έξοδος γίνεται εμπειρία και κάθε live μια ξεχωριστή στιγμή.

PERIERGON meze bar γιατί οι καλύτερες έχουν μουσική, παρέα και λίγο ... περίεργο χαρακτήρα!

Και πλέον ΑΝΟΙΧΤΑ ΑΠΟ ΤΙΣ 9 ΤΟ ΠΡΩΙ και για τον καφέ σας!
Διεύθ. Π. Μελά 21, Εύοσμος. Τηλ. 6973 363911.





ΑΡΗΣ μπάσκετ

ΜΗΤΡΟΥ-ΛΟΝΓΚ ΚΑΙ ΤΟΛΙΟΠΟΥΛΟΣ ΥΠΗΡΕΤΟΥΝ ΤΟ ΠΛΑΝΟ ΚΑΙ ΚΕΡΔΙΖΟΥΝ ΤΟ ΧΕΙΡΟΚΡΟΤΗΜΑ!



ΤΟΥ
ΘΩΜΑ ΜΙΧΟΥ





Ο Άρης δεν κερδίζει απλώς. Επιβάλλεται, κυριαρχεί, προσφέρει θέαμα και στέλνει το μήνυμα ότι η αγωνιστική του εικόνα αποκτά ολοένα και μεγαλύτερη συνέπεια. Η νέα παράσταση στο Αλεξάνδρειο, αυτή τη φορά απέναντι στη Ρίγα Ζέλι (105-81), είχε όλα εκείνα τα στοιχεία που θέλει να βλέπει ο κόσμος του.

Μια ομάδα με ενέργεια, ένταση, επιθετική πολυφωνία και κυρίως αμυντική προσήλωση, η οποία δεν αφήνει περιθώρια αμφισβήτησης στον αντίπαλο.

Το τελικό +24 δεν αποτυπώνει καν την απόσταση που χώριζε τις δύο ομάδες στη μεγαλύτερη διάρκεια της αναμέτρησης. Ο Άρης έφτασε μέχρι και στο +39, έχοντας προηγηθεί με 63-32 στο ημίχρονο. Το πιο ενδιαφέρον, όμως, βρίσκεται στον τρόπο λειτουργίας του. Οι 25 ασίστ για μόλις εννέα λάθη, τα 15 εύστοχα τρίποντα σε 31 προσπάθειες και η πίεση που άσκησε στην αντίπαλη περιφέρεια φανερώνουν μια ομάδα που αρχίζει να βρίσκει αυτοματισμούς και να μοιράζει σωστά τις ευθύνες.

Μέσα σε αυτή την πολυφωνία αξίζει να σταθεί κανείς στον Ελάιζα Μήτρου-Λονγκ. Ένας παίκτης που δεν έχει συγκεντρώσει μέχρι σήμερα την προσοχή που ενδεχομένως του αναλογεί, αλλά η παρουσία του έχει τη

Με πολυφωνία στην επίθεση, σκληράδα στην άμυνα και πρωταγωνιστές που βγαίνουν από διαφορετικά σημεία του ρόστερ, ο Άρης συνεχίζει να χτίζει τη δική του δυναμική.

Το αήττητο στο Παλέ, η ανταπόκριση του κόσμου και το νέο sold out που έρχεται για το ντέρμπι με τον Ολυμπιακό

δική της αξία. Απέναντι στους Λετονούς είχε έξι πόντους και τέσσερις ασίστ, με δύο εύστοχα τρίποντα, ενώ έδωσε ενέργεια στην αμυντική λειτουργία. Δεν είναι απαραίτητο να γεμίσει τη στατιστική του για να αποδειχθεί χρήσιμος. Η πίεση στην μπάλα, οι σωστές αποφάσεις και η δημιουργία του αποτελούν στοιχεία που προσφέρουν ισορροπία στο παιχνίδι του Άρη.

Ξεχωριστή αναφορά αξίζει και στον Βασίλη Τολιόπουλο. Οι 13 πόντοι του είναι μόνο ένα μέρος της συνολικής συνεισφοράς του. Ο Έλληνας γκαρντ έχει αποδεχθεί τον ρόλο του στη φετινή ομάδα, ακόμη κι όταν ξεκινά από τον πάγκο και καλείται να αποτελέσει ένα από τα βασικά σημεία αναφοράς της δεύτερης πεντάδας.

Δεν χρειάζεται να έχει διαρκώς την μπάλα στα χέρια του, ούτε να αναζητά με κάθε τρόπο την προσωπική διάκριση. Προσαρμόζεται στις απαιτήσεις, προσφέρει εκτελεστικά και δημιουργικά και παραμένει ένας παίκτης που μπορεί να αλλάξει τις ισορροπίες ενός αγώνα.

Αυτή είναι ίσως η σημαντικότερη εξέλιξη για τον Άρη. Δεν εξαρτάται από έναν ή δύο παίκτες. Ο Μόργκαν και ο Μοκόκα είχαν από 19 πόντους, ο Ρόμπινσον-Ερλ πρόσθεσε 14 και ο Λίντελ 11. Η παραγωγή μοιράζεται, οι ρόλοι γίνονται πιο ξεκάθαροι και ο Βασίλης Σπανούλης παίρνει πράγματα από διαφορετικούς παίκτες.

Και όλα αυτά σε ένα Παλέ που ξαναζεί μεγάλες στιγμές. Επτά συνεχόμενα sold out έχουν ήδη καταγραφεί και το παιχνίδι της Κυριακής απέναντι στον Ολυμπιακό (15/11, 17:30) θα είναι το όγδοο.

Η σχέση της ομάδας με τον κόσμο της έχει αποκτήσει ξεχωριστή δυναμική. Η εξέδρα δίνει ώθηση, η ατμόσφαιρα ανεβάζει την ένταση και το αήττητο της έδρας αποκτά ακόμη μεγαλύτερη σημασία.

Ο Άρης έχει μπροστά του ένα μεγάλο τεστ απέναντι στον Ολυμπιακό. Θα χρειαστεί την ίδια αμυντική συνέπεια, την ίδια δημιουργία και την ίδια ομαδικότητα. Το σημαντικό, ωστόσο, είναι πως αρχίζει να κερδίζει με πολλούς διαφορετικούς τρόπους και να αναδεικνύει πρωταγωνιστές που μέχρι πρότινος έμεναν μακριά από τα φώτα. Και αυτό είναι ένα κέρδος που μπορεί να αποδειχθεί καθοριστικό στη συνέχεια της σεζόν.

Ο ΑΡΗΣ ΚΙΝΕΙΤΑΙ ΚΑΤΩ ΑΠΟ ΤΑ ΡΑΝΤΑΡ ΚΑΙ ΚΕΡΔΙΖΕΙ ΕΔΑΦΟΣ

Ο Άρης δεν ήταν από τις ομάδες που συγκέντρωσαν πάνω τους τα περισσότερα βλέμματα το περασμένο καλοκαίρι. Δεν έκανε μεταγραφές που προκάλεσαν αίσθηση και ξεκίνησε τη σεζόν με ένα ρόστερ που είχε συγκεκριμένες ελλείψεις. Κι όμως, δέκα αγωνιστικές μετά, η ομάδα του Μιχάλη Γρηγορίου βρίσκεται στους 19 βαθμούς, χτυπάει την πόρτα της πρώτης τετράδας και εξελίσσεται σε μία από τις ευχάριστες εκπλήξεις του πρωταθλήματος.

Η πορεία της δεν ήταν χωρίς σκαμπανεβάσματα. Ο Άρης δεν έχει καταφέρει να παρουσιάσει σταθερότητα σε όλη τη διάρκεια του πρώτου κομματιού της σεζόν, ωστόσο στα τελευταία παιχνίδια δείχνει να βρίσκει καλύτερα τα πατήματά του.

Ο Γρηγορίου δοκιμάζει το 4-4-2, ένα σχήμα που φαίνεται να δίνει μεγαλύτερη ισορροπία και να αναδεικνύει διαφορετικά χαρακτηριστικά του διαθέσιμου υλικού. Η εμφάνιση και το αποτέλεσμα απέναντι στον Λεβαδειακό αποτέλεσαν μια κακή παρένθεση σε αυτή την προσπάθεια.

Ο προπονητής του Άρη προσπαθεί, ψάχνει λύσεις και παίρνει πράγματα από τους ποδοσφαιριστές του. Σημαντικό κέρδος αποτελεί και η ανάδειξη νεαρών παικτών, όπως ο Παπασαραφιανός και ο Χαρούπας, που έχουν αρχίσει να παίρνουν τις δικές τους ευκαιρίες, με τον δεύτερο να δοκιμάζεται και στο αριστερό άκρο της άμυνας στο Κύπελλο. Είναι μια παράμετρος που έχει τη δική της σημασία για μια ομάδα που χρειάζεται να αξιοποιήσει κάθε διαθέσιμη λύση.

Ασφαλώς, οι αδυναμίες δεν εξαφανίζονται. Το ρόστερ έχει κενά και εφόσον ο Άρης θέλει να παραμείνει ψηλά μέχρι το τέλος, θα χρειαστεί ουσιαστική ενίσχυση. Ωστόσο, ο Αθηναίος τεχνικός φροντίζει να διατηρεί τον πήχη ψηλά. Η επαναλαμβανόμενη αναφορά του στον στόχο του 1-4 δεν είναι μια τυπική δήλωση. Είναι το μήνυμα που θέλει να περάσει στα αποδυτήρια πως ο Άρης πρέπει να διεκδικεί την παρουσία του στην πρώτη τετράδα και να μη συμβιβάζεται με τίποτα λιγότερο.

Χωρίς μεγάλα λόγια και κάτω από το ραντάρ, ο Άρης έχει κερδίσει έδαφος. Και πλέον καλείται να αποδείξει ότι η μέχρι τώρα παρουσία του δεν είναι απλώς μια ευχάριστη συγκυρία, αλλά η βάση για κάτι περισσότερο.

Αν ενισχυθεί και καλύψει τα κενά του ρόστερ στις μεταγραφές θα έχει περισσότερες πιθανότητες να κυνηγήσει τον στόχο του μέχρι τέλους



Οι παίκτες του Αρη έχουν συνηθίσει σε πανηγυρισμούς στους τελευταίους αγώνες



Οι ποδοσφαιριστές του ΠΑΟΚ με τη μικρή Θεοδώρα

ΠΑΟΚ ποδόσφαιρο

Η ΕΥΧΗ ΤΗΣ ΜΙΚΡΗΣ ΘΕΟΔΩΡΑΣ ΕΓΙΝΕ ΠΡΑΓΜΑΤΙΚΟΤΗΤΑ

Η ΠΑΕ ΠΑΟΚ μέσα από το PAOK Action και σε συνεργασία με το Make-A-Wish έκανε πραγματικότητα το όνειρο της μικρής Θεοδώρας, που ζήτησε να γνωρίσει από κοντά την αγαπημένη της ομάδα, τον ΠΑΟΚ, και να βρεθεί στο γήπεδο της Τούμπας.

«Ηταν ένα όνειρο που για εκείνη, καθώς ζει μακριά από τη Θεσσαλονίκη, έμοιαζε δύσκολο να πραγματοποιηθεί. Οι νεράιδες της, όμως, είχαν ήδη αρχίσει να ετοιμάζουν μια εμπειρία που θα ξεπερνούσε κάθε προσδοκία της», έγραψε το Make-A-Wish και εξήγησε:

«Η μεγάλη ημέρα ξεκίνησε με τη συνάντηση της Θεοδώρας με τους αγαπημένους της παίκτες. Την υποδέχτηκαν με χαμόγελα, αφιέρωσαν χρόνο για να συζητήσουν μαζί της και να βγάλουν φωτογραφίες, κάνοντάς την να νιώσει πως ήταν πραγματικά το τιμώμενο πρόσωπο της ημέρας. Της προσέφεραν, μάλιστα, μια τσάντα γεμάτη δώρα του ΠΑΟΚ, ανάμεσά τους και μια φανέλα με τις υπογραφές τους, φτιαγμένη ειδικά για εκείνη. Η Θεοδώρα είχε ετοιμάσει και τη δική της έκπληξη: τους πρόσφερε έναν πίνακα που είχε ζωγραφίσει η ίδια! Απέμενε ακόμη μία μεγάλη στιγμή: η επίσκεψη στην Τούμπα για τον αγώνα ΠΑΟΚ – Καλαμάτα! Για τη Θεοδώρα ήταν η πρώτη της φορά στη Θεσσαλονίκη και, φυσικά, η πρώτη φορά που θα έμπαινε στο γήπεδο της αγαπημένης της ομάδας».

Όταν κλήθηκε να περιγράψει όσα έζησε, η Θεοδώρα είπε: «Με μια λέξη ήταν μαγικό... Ήταν ένα μαγικό ταξίδι. Πίστευα ότι δεν θα ήταν τόσο όμορφο, αλλά έκανα λάθος... Συναρπαστικό!».

Η δράση του PAOK Action σε συνεργασία με το Make-A-Wish

Με την Αλεξάνδρα Καρτά

Αξιοποιήστε τη διαύγειά σας

ΚΡΙΟΣ
Οικονομικές εκκρεμότητες, δάνεια, φορολογικές υποθέσεις και ζητήματα κοινής περιουσίας αρχίζουν να ξεμπλοκάρουν. Η εσωτερική αναδιοργάνωση σας βοηθά να ανακτήσετε τον έλεγχο και να ξεχωρίσετε τις πραγματικές σας ανάγκες. Αξιοποιήστε τη μεγαλύτερη διαύγεια για να διευθετήσετε παλιές οφειλές και να συζητήσετε συμφωνίες που ενισχύουν τη συναισθηματική και υλική σας ασφάλεια.

ΤΑΥΡΟΣ
Οι σχέσεις και οι συνεργασίες αποκτούν καλύτερη ισορροπία, καθώς ο Ερμής επιστρέφει σε ορθή πορεία απέναντί σας. Παρεξηγήσεις μπορούν να λυθούν μέσα από ειλικρινή διάλογο. Ακούστε προσεκτικά όσα προσπαθούν να σας πουν οι άλλοι, χωρίς να προτρέχετε σε συμπεράσματα. Η ουσιαστική επικοινωνία απαιτεί κατανόηση, υπομονή και χώρο για διαφορετικές απόψεις.

ΔΙΔΥΜΟΙ
Η καθημερινότητα και οι εργασιακές υποχρεώσεις βρίσκουν σταδιακά τον ρυθμό τους. Οι καθυστερήσεις υποχωρούν, διευκολύνοντας την οργάνωση του χρόνου και την ολοκλήρωση πρακτικών εκκρεμοτήτων. Η προσοχή στη λεπτομέρεια και η συνέπεια κάνουν τη διαφορά. Αφήστε πίσω την ένταση των προηγούμενων εβδομάδων και φροντίστε την ευεξία σας με πιο ισορροπημένες συνήθειες.

ΚΑΡΚΙΝΟΣ
Η δημιουργικότητα και η ερωτική επικοινωνία ανανεώνονται. Ιδέες και σχέδια που είχαν μείνει στάσιμα αποκτούν ξανά προοπτική, ενώ βρίσκετε ευκολότερα τις λέξεις για να εκφράσετε όσα αισθάνεστε. Η αυθεντικότητα μπορεί να σας φέρει πιο κοντά στους άλλους. Καλλιεργήστε τα ταλέντα σας, φλερτάρετε και αναζητήστε μικρές αφορμές χαράς στην καθημερινότητά σας.

ΛΕΩΝ
Το σπίτι, η ακίνητη περιουσία και οι οικογενειακές σχέσεις έρχονται στο επίκεντρο, με περισσότερα περιθώρια συνεννόησης. Παλιές εντάσεις και πρακτικά προβλήματα μπορούν να αντιμετωπιστούν ψύχραιμα. Η συναισθηματική ασφάλεια χτίζεται με ειλικρίνεια και χαμηλούς τόνους. Αφιερώστε χρόνο στους δικούς σας ανθρώπους και ξεκαθαρίστε καταστάσεις που επιβαρύνουν την ψυχολογία και τις σχέσεις σας.

ΠΑΡΘΕΝΟΣ
Ο κυβερνήτης σας, Ερμής, επιστρέφει σε ορθή πορεία, διευκολύνοντας την επικοινωνία, τις μετακινήσεις και τις επαφές με το κοντινό περιβάλλον. Συμβόλαια και εμπορικές συμφωνίες μπορούν να επανεξεταστούν με μεγαλύτερη σαφήνεια. Ο συγκροτημένος λόγος σάς βοηθά να προωθήσετε τις ιδέες σας. Εστιάστε στην ουσία και ελέγξτε προσεκτικά τις λεπτομέρειες πριν δεσμευτείτε.



Η Παρασκευή σηματοδοτεί μια αλλαγή στην επικοινωνία, καθώς ο Ερμής ολοκληρώνει την ανάδρομη πορεία του και επιστρέφει σε ορθή κίνηση στον Σκορπιό στις 18:01. Καθυστερήσεις, παρεξηγήσεις και μπερδέματα αρχίζουν σταδιακά να υποχωρούν, επιτρέποντας καθαρότερες σκέψεις και πιο ουσιαστικές συζητήσεις. Η διαίσθηση συναντά τη λογική, ενώ ζητήματα που παρέμεναν ανοιχτά μπορούν να επανεξεταστούν με μεγαλύτερη ψυχραιμία. Οικονομικές συμφωνίες, εμπορικά σχέδια και συμβόλαια αποκτούν ξανά προοπτική. Η αλλαγή δεν χρειάζεται βιασύνη: δώστε χρόνο στις εξελίξεις, ελέγξτε τις λεπτομέρειες και αξιοποιήστε τη διαύγεια για αποφάσεις με διάρκεια. Η ημέρα προσφέρεται για ξεκαθαρίσματα, αποκατάσταση επαφών και προσεκτική οργάνωση των επόμενων βημάτων. Κρατήστε τις χρήσιμες εμπειρίες των προηγούμενων εβδομάδων και αποφύγετε την επανάληψη παλιών λαθών.

ΖΥΓΟΣ
Οι οικονομικές υποθέσεις μπαίνουν σε σειρά, καθώς καθυστερήσεις σε πληρωμές και μπερδέματα με λογαριασμούς αρχίζουν να υποχωρούν. Μπορείτε πλέον να οργανώσετε πιο ψύχραιμα τις υποχρεώσεις σας. Η σταθερότητα απαιτεί σαφείς προτεραιότητες και ρεαλιστικό προγραμματισμό. Αξιολογήστε τις ανάγκες σας, περιορίστε τις περιττές δαπάνες και αναγνωρίστε την αξία των δικών σας δυνατοτήτων.

ΣΚΟΡΠΙΟΣ
Με τον Ερμή σε ορθή πορεία στο ζώδιό σας, εκφράζετε ευκολότερα τις σκέψεις και τις επιθυμίες σας. Η σύγχυση υποχωρεί, αφήνοντας χώρο για αποφάσεις και ξεκαθαρίσματα. Η αλήθεια μπορεί να ανοίξει δρόμους, αρκεί να ειπωθεί με σεβασμό. Κάντε τις απαραίτητες συζητήσεις και προχωρήστε με αυτοπεποίθηση, αποφεύγοντας την ανάγκη επιβολής στους άλλους.

ΤΟΞΟΤΗΣ
Η ορθή πορεία του Ερμή σάς βοηθά να αποστασιοποιηθείτε από αδιέξοδες σκέψεις και παλιές αμφιβολίες. Βλέπετε καθαρότερα όσα σας απασχολούν και προετοιμάζεστε να κλείσετε εκκρεμείς κύκλους. Η εσωτερική ηρεμία προηγείται των επόμενων κινήσεων. Αφιερώστε χρόνο στον εαυτό σας και οργανώστε διακριτικά τα σχέδιά σας, χωρίς να πιέζετε τις εξελίξεις.

ΑΙΓΟΚΕΡΩΣ
Φιλίες, κοινωνικές επαφές και ομαδικά σχέδια ξαναβρίσκουν τον ρυθμό τους. Παρεξηγήσεις μπορούν να ξεπεραστούν, ενώ η υποστήριξη από ανθρώπους του περιβάλλοντός σας γίνεται πιο ουσιαστική. Οι σταθερές συμμαχίες χρειάζονται κοινές αξίες και ξεκάθαρες προθέσεις. Μοιραστείτε τις ιδέες σας, αποσαφηνίστε ευθύνες και εργαστείτε συλλογικά για στόχους που έχουν πραγματική σημασία.

ΥΔΡΟΧΟΟΣ
Η επαγγελματική επικοινωνία βελτιώνεται, διευκολύνοντας συζητήσεις με ανωτέρους και συνεργάτες. Καθυστερήσεις και ασάφειες γύρω από την πορεία σας αρχίζουν να ξεκαθαρίζουν. Η αναγνώριση χρειάζεται στρατηγική σκέψη, συνέπεια και προετοιμασία. Προβάλετε τις ικανότητές σας με συγκεκριμένα επιχειρήματα, επιδιώξτε χρήσιμες επαφές και οργανώστε προσεκτικά τα επόμενα βήματα της καριέρας σας.

ΙΧΘΥΕΣ
Σπουδές, σεμινάρια, νομικές υποθέσεις και ταξιδιωτικά σχέδια αποκτούν περισσότερη σαφήνεια. Οι ορίζοντές σας ανοίγουν, καθώς πληροφορίες και απαντήσεις σάς επιτρέπουν να προγραμματίσετε καλύτερα. Η γνώση βοηθά να ξεπεράσετε εσωτερικούς περιορισμούς και ανασφάλειες. Εξετάστε νέα δεδομένα, ακούστε διαφορετικές προσεγγίσεις και προχωρήστε με αισιοδοξία, συνδυάζοντας το όραμα με σταθερά, μελετημένα βήματα.



Η 1η Κλινική Μαλλιών στην Ελλάδα

ΕΠΙΣΤΗΜΟΝΙΚΑ ΚΕΝΤΡΑ
BERGMANN KORD
ΚΛΙΝΙΚΗ ΜΑΛΛΙΩΝ

kord.gr

Αδριανουπόλεως 20, 551 33 Καλαμαριά (πλησίον σταθμού μετρό «Καλαμαριά») Τ.: 2310 458 555

ΧΑΛΑΝΔΡΙ ΝΕΑ ΣΜΥΡΝΗ ΘΕΣΣΑΛΟΝΙΚΗ ΠΑΤΡΑ ΛΑΡΙΣΑ ΗΡΑΚΛΕΙΟ

Save the Date

04 DECEMBER

Μαγική Πόλη

ΔΩΡΕΑΝ ΕΙΣΟΔΟΣ ΓΙΑ ΟΛΟΥΣ

ΠΑΡΑΣΚΕΥΗ 4 ΔΕΚΕΜΒΡΙΟΥ 2026

Η ΜΑΓΙΚΗ ΠΟΛΗ ΕΠΙΣΤΡΕΦΕΙ!

Για 2η χρονιά στη Θεσσαλονίκη, ακόμα πιο λαμπερή!

ΤΙ ΣΑΣ ΠΕΡΙΜΕΝΕΙ

- Το παραμυθένιο σπιτάκι του Άγιου Βασίλη
- 35 χριστουγεννιάτικα σπιτάκια με γιορτινές γεύσεις και μοναδικές δημιουργίες
- Δωρεάν δημιουργικές δραστηριότητες για παιδιά
- Ανιματέρ, εντυπωσιακά σόου και χριστουγεννιάτικες παραστάσεις
- Παιχνίδια και διασκέδαση για όλη την οικογένεια
- Μουσική, εκδηλώσεις και γιορτινές εκπλήξεις

Για έναν ολόκληρο μήνα, το φυσικό πάρκο του Ελαιορέματος μεταμορφώνεται στο πιο όμορφο Χριστουγεννιάτικο Μαγικό χωριό!

Ελαιόρεμα · Δήμος Πυλαίας–Χορτιάτη